濱江日報

康德四年，一月一日發行
發行人 揚墨宣　編輯人 趙秋鴻　印刷人 呂仲三
發行所 印刷所 濱江日報社 哈爾濱道裏經緯街
電話 總務局 七七九 編輯局 三七〇 營業局 二七七
朝刊 零售每份八分 一月一元四角 外埠加郵費二角
晚刊 每份一分 每月六角 外埠加郵費一角
第玖壹肆號 本報今日出兩大張

皇帝陛下御別國都 新京驛頭一時呈嚴肅景象

[新京貳拾貳日發國通電] 皇帝陛下御出發之朝，天氣清朗，帝宮滿溢歡喜緊張之氣。拂曉時，內廷職員[illegible]等，則出仕，期御準備萬般無遺漏也。內庭滿開之紅白芍藥，今日亦呈喜悅之色，照映於旭光中，放其馥郁之香。午前陸時貳拾分，御列車內扈從員及關係者，面現光榮與感激，續續參入內廷勤民樓內謁見室，靜待皇帝陛下之御成。皇帝陛下，是日未明御起床，[illegible]之諸行，御終了後，陸時叁拾分，陸軍様式通常禮裝，於御凜凜之御胸間，御佩帶天皇陛下御贈進之大勳位菊花大綬章，及蘭花大綬章，御出內庭，由長尾近衛處長，工藤侍衛處長之御先導，由中和門進迎暉門，蘭花御紋章，赤光輝燦爛，御乘御召自動車，工藤侍衛處長御陪乘，張侍從武官長，袁尚書府大臣，熙宮內府大臣，長尾近衛處長等扈從，于首都警察總監，國都憲兵團長，谷口治安部警務司長，王憲兵總團司令官，王禁衛隊司令官，新京警備司令官，並關東憲兵司令官，連續於列外自動車，鹵簿遂於午前陸時肆拾分，由帝宮御出門，於御道側之國軍兵士，學校生徒，壹般市民等，威儀正重堵列，靜肅簡素，赤誠御奉迓中，御到着新京驛。於驛前廣場賜堵列之日滿軍官民御會釋，御入驛特別貴賓室，御引見帝后陛下，御使宮內府近侍處長佟濟煦，御休息之後，御賜驛內站台堵列之日滿軍官民御會釋，由稻川新京驛長御先導，由第壹站台御乘御召列車，最後部展望車，張侍從武官長，工藤侍衛處長，熙內廷關係者，御陪乘，熙宮內府大臣，星野總務長官等扈從員，並奉迓至大連之張總理等，已先着奉侍於扈從車內，如此於諸員御奉迓裡，午前柒時，向大連御出發。制服華美之禁衛隊軍樂隊奏出之滿洲國歌之旋律，並轟動天地，皇禮砲之殷殷炸裂中，皇帝陛下御容凜凜，對站台內日滿軍官民，屢屢賜御別之舉手禮，敬拜皇帝陛下熙熙之御威姿，以廣播向日滿，並新生中國，謹放送今朝驛頭，嚴肅瞬間之新京中央放送局小澤爾放送士之聲，亦滿溢感激之調，全滿大衆，對電波所傳之歷史的瞬間，於內心跳動中，唯有謹祈願御旅途之平安云。

於新京啓蹕時 宮內府大臣謹話

[新京貳拾貳日發國通電] 皇帝陛下御訪日時，際熙宮內府大臣，謹話如左：

皇帝陛下，本日由新京御出發，就御訪日之途，今次日本帝國紀元貳千陸百年紀念之御盛儀，非僅爲東亞空前之盛儀，即於全世界，亦無可類例之大盛儀也。丁此日本帝國之國運愈益隆盛，全壘上下壹致體得神武天皇之御聖勅，捌紘壹宇之大精神，努力邁進，武功文化超絕世界，凡此皆我皇帝陛下所夙景仰欽慕者也。當此光輝之盛儀之年，皇帝陛下爲御親慶祝，故御訪問日本皇室，又御覧聖戰下日本銃後國民，舉國壹致之情景，其意義極爲深厚也。尤以今回御參拜伊勢神宮，並畝傍山東北陵及橿原神宮，御追念日本帝國肇國之昔日，聖察日本帝國今日隆盛之所由來，拜察此意義，更有壹層深厚，實不勝感激。如此意義深遠之今次御訪日大儀完成之後，日本皇室與滿洲皇室之御契，愈益鞏固，希冀日滿兩國關係，更有壹層緊密，並與國民共同由衷心祈禱御旅路之御平安。

德法休戰條文 法國政府已正式接到

[波爾多貳拾貳日發國通電]法蘭西政府，貳拾壹日夕刻，由困別紐法代表官之電話並電信，已接到德意志側之休戰條件。其全文乃互叁拾頁之長文，解讀暗號，頗需時間，故正式決定諾否之緊急閣議，尚未開催云。

天津問題完全解決 六個檢問所撤廢交通限制

[東京貳拾貳日國通電]：天津英租界問題，殘餘最後的難關之現銀問題，最近諒解將成立。又關於法租界，日法間數度接衝，法亦諒解我方之眞意，已達到圓滿解決，如此英法之天津問題，已達完全解決之地步。

[天津貳拾貳日國通電]：英法租界之隔絕，已於貳拾日午後陸時，予以解除，前懷特英總領事於午後叁時許，往訪日本總領事館，與武藤總領事會見，對於解決租界問題，互爲致辭之後，即就在東京所約定之事項具體的實施方法，及其他今後之對策，悉詳爲措商，約經壹小時餘，始行興辭。前懷特總領事，定於貳拾壹日午前拾時許，往訪天津防衛司令官於官邸，亦致與此相同之辭云。

[天津貳拾貳日國通電]：對於治安，現銀，通貨之叁問題，爲根幹之天津租界問題，日英，日法交涉，因英法兩國之讓步，遂致圓滿妥協，壹年有餘之難問題，已至全面解決。壹方於現地當局，因作戰上之必要，以昨年陸月拾肆日爲期，而斷行之，迄今日之英法租界隔絕，頗收效果。如放棄租界內之敵性，以致皇軍協力等，殆已達成所期之目的，以租界問題之解決爲機會，期於貳拾日午後陸時，解除隔絕，自通達英法租界之萬國橋起始，開放陸個檢問所，撤廢交通制限，仍嚴重監視租界內之事態，若有抗日分子之策動，及其他不穩行動之發生，斷行再度隔絕，講以有效適切之方策，堅持强硬之態度云。

寫眞：奉迓
皇帝陛下御訪日
上爲奉迓門，中爲奉迓之各大官。下爲奉迓之禁衛隊

德法休戰交涉 於坤比烟猶開始 德向意國亦要請休戰

[紐約貳拾貳日發國通電]：德法代表，目下於德意志側所指定之某地，繼續交涉中。貳拾日之柏林電稱，右某地乃巴黎北方陸拾公里之坤比烟猶也。同地，於壹玖壹捌年第壹次大戰終結時，聯合軍對德代表，以壹方的休戰條件，調印休戰協定之因緣地也。

[波爾多貳拾貳日發國通電]：法蘭西政府，貳拾日午後發表聲明，同日午前，對意大利政府，經西班牙政府，提出希望協議休戰條件。對意休戰之要請，同時乃基於德意志之對法要求者，法國政府受諾右要求，而與意大利間，乃更決意作休戰之交涉。

土倫軍港司令官 闡明對德繼續抗戰 如敵軍來攻盡凡有手段努力防戰

[土倫貳拾貳日國通電] 土倫軍港司令官，貳拾日發表聲明；土倫軍港，對於以前經法國政府所發表之人口貳萬以上之全法國都市，非武裝都市之聲明，絕對不能適用。如敵軍來攻土倫，則我等將以所有手段，努力防戰。闡明對德繼續抗戰態度，此證法國海軍中，頗充溢不屑屈伏德軍之空氣，頗堪注目云。

羅馬尼亞 組織新政黨

[布加勒斯特貳拾貳日發國通電] 由列强之勢力角逐，繼於國內政情不安之羅馬尼亞，爲對處情勢之緊迫，今回模倣德意志，作成壹國壹黨政治，貳拾壹日對同國政府，已公表由國王加羅爾壹世，親自決定組織全體主義的新政黨云。

蔣軍抗戰力愈形弱化 第三期整編之軍隊仍遭挫折

[南京貳拾貳日國通電]因此次日軍襄西作戰，致抗戰中堅陣地完全崩壞之蔣軍，動員直系第捌軍以下，伍拾個師，躍起奪回宜昌，但第叁期整編之軍隊，仍遭挫折。故蔣軍現在之抗戰力，有如左之顯呈弱化：

壹，總兵力貳百伍拾個師，約有貳百萬兵，在概數上，與武漢戰當時無異。由質上觀之，除少數上級將校，因受蔣直系軍之指導，而有熾烈之抗戰意思外，下士官以下之壹般兵士，皆爲徵募之士民，缺乏戰意，而訓練之素亦頗低劣。

貳，裝備與武漢戰當時相比，僅將壹個師所有之拾貳門迫擊砲，增加到拾陸門，至于野山砲及野戰重砲等之火器，頗呈激減，已暴露其兵器之低劣云。

印度反英運動 逐日熾烈化

[孟買貳拾貳日國通電]：環諸英本土之危機增大，印度國民會議派反英獨立運動，逐日熾烈化，其外觀今已達到最後之階段。據貳拾壹日瓦爾達之情報稱：印度國民會議派，貳拾壹日於本部所在地瓦爾達，舉開運用委員會，關於對反對會議派今後之甘地翁的態度，行以重大協議，其結果遂越甘地翁之意思，斷乎邁進反英獨立運動，採擇如左之强硬決意，實爲强硬派之國民會議派分裂之兆，捲起多大反響云。

本委員會，將印度國民會議派履行對應印度現狀而採用之運動及方針責任，已決定由甘地翁免除之，印度國民會議派，對林里斯依烏印度總督所提案之戰時委員會，不得支持，又會議派員，絕對拒絕參加斯等戰時委員會，國防資金之醵出及與政府監督之警備團協力云云。

法軍慘敗原因 伯丹總理說明

[波多爾貳拾貳日電]法國政府，貳拾日上午玖時，在盧布蘭大總統出席之下，舉行國務會議，協議對德休戰問題，及當面之重要問題，約經壹小時半始畢。於閣議散會後·伯丹總理藉無電播音，列舉法軍慘戰之原因：

壹，索美，耶諾，塞納過於輕易敗退。

壹，意大利參戰。

壹，美國未能積極的援助

壹，人的物的資源不足，其中航空兵力，不過有德軍陸分之壹。

有此等等，陳明不得已休戰之情形，最後結論，壹玖壹捌年戰捷以來之法國國民，犧牲之精神消失，充滿享樂的氣分，未見有眞實之努力，此乃法國慘遭今日敗北之最大原因等語，對法國民有所警告。

德軍怎樣去攻擊英本土 多維爾海峽難免空襲潛水戰

在弗蘭多爾及亞爾特爾地方壹帶，被逼進德軍包圍圈內的英法聯合軍，眞是如同袋中鼠，逃竄無路，紛紛爭先逃出包圍圈。以後因爲坦克爾克攻陷，弗蘭多爾的包圍戰，德軍獲得絕大的勝利，因此，比利時和北法，完全掌握在德國軍的手裡，於斯，德國軍開始對法總攻擊，節節進展，法軍節節敗退。自從坦克爾克陷落後，未出壹個星期，德軍以破竹之勢，卒於拾肆日進了巴黎城。而法國政府，幾經閣議之後，接着又向德國表示降伏，媾和，姑且不論，在大體說，倘若媾和成立，德國不以法國爲對手，專對付英國，實行對英國本土直接攻擊，那是不用說的。在這個時候，德國的敵徹頭徹尾是英國了，不過德國對英作戰，和對法比不同，因爲中間隔着壹道多維爾海峽，要是實行攻擊，大約免不了採取空襲和潛水艦戰的手段，最後就是渡洋上陸作戰，這是我們的推測。不過德國究竟怎樣去攻擊呢，實在是饒有興味的事情。現在讓我把德國攻擊英本土應取的途徑，分出幾項寫在下面。

△攻擊英本土的順序

巴黎既然陷落，那麼要照預定計畫，直接攻擊英國本土的時候，要按怎樣順序呢？第壹，我們想到的，是急速整理佔領區域的，整理主要的目標，當然是整備空軍基地。這個基地整備完了同時，就要藉絕對優勢空軍，實行徹底的空襲英國本土，這是在我們預料之中。

德國絕對優勢的空軍，在甫經開戰的去年玖月間，據說第壹綫飛機（重爆，輕爆，驅逐戰鬪，偵察各種類）陸千架，第貳綫機（練習，雜用，各種類）陸千架，再據今年叁月拾捌日，紐約泰晤士報調查，第壹線飛機壹萬陸千伍百架（其中分重爆機柒千玖百，輕爆壹千伍拾，驅逐肆千叁百，戰鬪捌百伍拾，偵察貳千肆百）。第貳綫陸千伍拾架（其中分練習肆千伍百，雜用壹千伍百伍拾）。這個數，雖然說或者多少有美國式的謊言，可是照英國所宣傳的，「這回在比利時戰綫，德國消耗的航空機，已達壹千數百架」。對聯合軍側，猶有相當的優勢，我想大體不錯。

有這個優勢的空軍，僅僅由「百啓羅」內外的距離，可以接連不斷的反覆猛烈的襲擊，因爲確保比利時的戰陣非常短縮，在實際上，於德國空軍更等如增加壹千飛行機壹樣，而堪恐慄的德國空襲目標，首先向英本國全土的軍港港灣施設及軍事施設集中，那是必然的。更能對首都倫敦以及政治，工業，其他中心都市，加以猛烈轟炸，也在意料之中。

怎麼說呢，因爲英本國是壹個不從殖民地及外國，輸入物資不能生存的國家，同時倫敦是政治經濟的中心，也是物資貯藏的中心，所以空襲這樣的重要地點，於英國是致命的痛創。

南昌前線 五月下旬 一度展開殲滅戰 炮聲殷殷震撼山野

[南昌貳拾貳日發國通電] 於南昌前線，日軍精銳，最近對南昌周邊之敵，連日衝炎暑，到處敢行大討伐戰中。伍月下旬，第玖戰區，敵軍司令發下開始總攻擊令後，敵軍全部進出於我軍前面，即於西山萬壽營，並高安方面，於來襲之第伍拾壹，伍拾柒兩師之主力，約捌百，我○○各精銳部，貳拾肆日午前零時，猛然對敵軍反攻。彼我砲聲殷殷，震撼山野，展開大殲滅戰矣。

禁絕安南援蔣行爲 法國政府對日本政府確約

[東京貳拾伍日國通電]：法國政府，已對於日本政府確約，使安南禁絕援蔣行爲。但其實行措置，乃要約左之貳點。

壹，對華輸送物資之應禁絕者，武器，飛機，汽油，固不待言，且涉於鐵道材料，機器，化學藥品，錳鑛，棉花，農產物等，極廣範圍。

壹，日本方面之現地查檢員派遣細目，將由日法間交涉後決定之。但於河內，海防，老開，鎮南關，諒山，龍洲各主要地，每壹處將派駐約拾伍名，以至貳拾名之檢查員。又此檢查員，將由現地之日本領事館派遣之。

德軍攻擊英國本土 觀測當在七月中旬 陸海空傾力猛攻展開空前大殲滅戰

[柏林貳拾貳日國通電]：法蘭西降伏後，全世界之視聽，已集中於德軍之攻擊英國本土。至於時期，據當地駐在第叁國軍事專門家之觀測，暫因準備得稍費時間，本格大攻擊之開始，最早當在柒月中旬。其理由如以下諸點：

壹，德軍爲整備渡海作戰之態勢，須要半月內或壹個月間之準備期間。

壹，據傳之準備，有於壹週間，可完成重砲之砲壘，爲於巴黎附近列成砲陣而向英國本土及海峽上之敵艦，加以長距離之砲擊，亦需若干時日。

壹，準備空軍之襲擊英國本土，於巴黎附近，整備給油之設備，於此燃料供給之點，亦須有相當之準備，以免後顧之憂。

壹，德意志海軍，得於敵前上陸，使用之驅逐艦，及吃水淺之快速艇，雖晝夜不分，大量建造中。至達到豫定建造數，亦需相當時日。

壹，於此準備期間內，於英國本土，或有何內部政治的變化，以促成和平的機運，亦不能謂爲絕望。然如壹旦開始攻擊時，則陸，海，空叁軍，必傾全力而猛攻。總之將於英之本土，展開空前之大殲滅戰云。

德意殖民地 以返還爲和平條件

[柏林貳拾貳日電]使法國屈服之希特拉總統，決定對法講和條件，當地政界消息通間想像之德國和平條件，可列舉肆條如左：

(壹)亞爾薩斯，洛林兩地方之恢復，返還非洲舊德領殖民地中，法國委任統治下之土地。

(貳)壹時將法國全土置於軍政下。

(叁)將科西嘉，邱尼斯，及其他意大利所要求之地，割讓於意大利。

(肆)德意法間之經濟提携。

奉祝 皇帝陛下御訪日

滿洲油脂工業株式會社
興安金鑛合資會社
社長 徐鵬志

哈爾濱市諮議會議員
雜貨代理店公會長 劉尊三

雙合盛合名會社 張廷閣

大陸學院院長 井芹貞夫

合資會社 萩原商店

秋林株式會社
總社 哈爾濱南崗
支店 神戶，大連，新京，奉天，四平街，吉林，齊齊哈爾，海拉爾，黑河，安東，錦州，三河地方
全滿各商埠均有代理店

哈爾濱製醬業組合

株式會社 光武商店

興亞

第十一次中政委員會會議 議江蘇省府改組事宜

（南京貳拾貳日國通電）第拾壹次中政委員會會議於貳拾日午前玖時許，由汪主席代理以下出席，而行開會，於決定江蘇省政府改組及連同之人事後，並決定前於拾捌日經行政院會議所決議之米之糶價售賣及官吏之讓金，與夫特任行政院直屬特別市長之官階事宜，並其他事，至於江蘇省政府之陣容，則如次；△政府主席＝高冠吾，△政府委員＝高冠吾，董收甲，張仲寰，李聖壹，茅子明，奚則文，郭增基，鄒子義，△民政廳長＝高冠吾（兼任）△財政廳長＝董收甲，△教育廳長＝張仲寰，△建設廳長＝李聖壹，△密書長汪曾武，△特派交涉員＝孫叔榮。再者自維新政府當時，曾以江蘇省長而行活躍，於該省之建設，殊有功績之陳則民氏，行將另任要職云。

因英法軍屢次敗北 華商爭行提取存款

（天津貳拾貳日發國通電）當此英法聯合軍敗北趨向濃厚之際，此間英法租界內之英法商人，突然提取存款，將存於英法系銀行之存款，提出，轉存於美國系銀行，嗣後華商方面，亦是取存款而轉存於美系銀行或國內銀行，乃至美國銀行，目之，英法銀行前途極為擁擠云。

覆滅敵軍奪還企圖 粉碎新銳援軍二師

（〇〇廿壹日發國通電）宜昌並其周邊之敵，日軍之宜昌攻略，同時對於遙遠長江對岸內地山岳內，已支離滅裂敗走，將使重慶離反，喪繫上民心，最近復驅敗殘部隊，終取宜昌奪還態勢，得右情報，日軍宜昌攻略部隊，衝敵之意表，拾陸日急襲宜昌市內外之敵兵舍捌，頑壘陸兵器被服倉庫陸，燒却小槍彈叁萬，手榴彈千伍百，土工器肆千肆百汽油貳百伍拾罐，由同日夕刻，而起宜昌撤退之行動，並監視敵之擧動，俄然敵對此蠢動，侵入宜昌市內及東方之既設陣地，時已相宜日軍拾柒日夜明際，向敵部隊，開始突如猛烈的攻擊，敵夜間，但侵入配備亦不整備，賡續日軍灼猛攻陷於大混亂，右往左竄，日軍如疾風薙草，以蹂躪大打擊，同日正午完全確保宜昌壹帶賡續檢擧敵之特務隊敵通分子，再日軍依奇策，引出之敵最近由重慶增配之第拾捌軍貳師主力，向未受日軍之攻擊判明於宜昌岸南待機。

掃蕩宜昌附近殘敵 又展開猛烈追擊戰

（〇〇廿貳日發國通電）對重慶軍事委員會當局曾豪語之敵所謂由岳北南之重慶包圍部隊，被日軍由宜昌，當陽荊門，獅子山等連絡地區，確保廣大之地域，在準備反擊待機，敵之行動漸己活潑數日來屢行試戰，拾陸日宜昌攻略部隊，先撤退宜昌，而行誘導由重慶增援之第拾捌軍，於宜昌周圍對此反擊加以捕捉殲滅，壹方再復追擊於北方山地敗走之敵大軍，刻於宜昌北方高地壹帶，展開壯烈殲滅戰，仍以村井，石塀，柴田長谷川各部隊，開始追擊敗敵，施以破竹進擊，將殘於宜昌東北方山寺北方高地，而試用抵抗之敵，加以攻擊逐次進出北方，擴張戰果，拾捌日於微子灣（宜昌北方肆公里）壹帶攻擊死守堅陣之第百次拾玖師敗敵，旋卽敵己竄逃，午後進出於北方金字堤，有敗走復敗走之敵約壹千，因不堪缺乏物資，於該夜刎時，復來逆襲但被日軍加以包圍擊滅，自拾玖日晨來，向北方擴大戰果中云。

建設天津新都市 現已進行登記承租

（天津特訊）天津新都市計劃自建設總署天津建設工程局，成立以來，着着推展，不遺餘力，對新市區土地之收買，地域之配置，公路之修築，以及防水作業之實施，已均邁進本格活動，關於第壹期開放地區內住宅，商社，商店之建築地現如進行登記承扒已達伍拾餘組，正由局審核中，近期召集詢談後，當可決定分配，至第貳期開放區域，亦劃定，係毗第壹期區域，拾貳經路至拾伍經路陸緯路至捌緯路間之地帶云。

（又訊）建設工程局，為應今後新市區開發之需要，刻已有全般準備，在建築力方面應用之磚瓦，為謀充分供給上減低消費計，決自營練瓦廠，以利生產，已勘定大直沽以東之地約肆百畝，築廠工事已構成，並開始工作，至苗圃之設置，刻亦計畫進行中云。

經濟

主要各地 票據交換額

（新京貳拾貳日發國通電）主要各地之票據交換陸月貳拾壹日之額數如下：

	新京	奉天	哈市	大連
張數	一·四三	一·八六五	三·八六六	一·八二五
交換	四·六四四	六·二九	二·〇六一	七·二三六
尾數	一·七二二	一·五五一	六二五	二·〇六八

信用放款顯著增加 本年春季利益金放款狀況

（新京廿貳日發國通電）一實施，並與農合作社新關聯農產物應急增產計畫，設之農村金融狀況，本會為各方面所注目，但合作社之春耕放款狀況，頗為良好，足證本年度春耕狀況之順調推移，即於本年度春耕期之放款，當兩合作社統合後，稍有不振之傾向，但依合作社員如恒努力，新合作社機構乃漸入軌道，又其經營方針，亦如從前毫未變更，農民所認識，故未幾即超於平常化而春耕放款總額，竟超逾壹億伍千萬圓之鉅，至其內容，以金額言，依然擔保占陸成信用肆成，但因當局及合作社置重點於小額信用放款之結果，以其戶數而言，信用放款乃占壓倒的地位，又此放款額之壹億伍千萬，此較去年度金融合作社對農村放款，約增加陸成且比較去年之對前年之增加伍成，其放款增加率依然維持增勢，但此後因資金之壓縮，農村金融部亦必將移限制放款，可以豫料，但合作社當局，關於小額金融，尤其關於生產之金額，乃有極力欲應全農民希望之方針，又對於物價昂貴之農民追，合作社更計畫直接配給生活必需品，生價欵出物統制以收回，以此農業之改善向上云。

各地新聞

東安協和會省聯 作已如期閉幕

（安東貳拾貳日國通電）東安省聯合協議會，自拾柒日以至貳拾日，共經肆日間，審議拾玖議案及緊急動議壹件，刻已安然畢事而閉幕矣，在此會期中，各代表之審議議案始終於緊張之中，有所進行，結局解決壹任省本部者拾貳提出於全聯者柒，而見諸統裁矣，茲誌提出於全聯之議案如次：

壹，關於文教刷新之件
壹，改善農產物價格之件
壹，關於大豆專管法之合理的成果之件
壹，關於善處軍警討伐所徵用之苦力及牛馬之件
壹，要望專賣品生活必需品圓滑配給之件
壹，關於婦女子勞動力動員之件
壹，因施行統制經濟關於處置犧牲業者之件

奉天省決定 磚販賣最高價

（奉天貳拾貳日國通電）奉天省公署，茲已決定本年度磚之最高販賣價格，計每塊為貳分壹厘云。

入船町、大同公司 發生小火警

（新京貳拾貳日國通電）本市入船町拾叁番地大同公司，於今晨捌時許因該商係系汽車販賣營業，內部有汽油外溢，適與電燈接觸而發生火警，幸經消防署迅速趕到，於玖時許即息滅未致蔓延云。

郭松齡事變始末記
存書無多購者從速
本報營業局及各大書局均有出售

東北戲院（外昇平二道街）
今演兩部巨片
全部 王氏四俠
加演 鐵扇公主
下期放映 豬八戒招親 隱身衣

大同電影院
…今天演…
（壹）（貳）集 火燒青龍寺
（貳）武俠巨片 東方三劍客
（叁）滿映新聞
近日演 壹至拾集 荒江女俠

亞洲大戲院
（今日開演）
香江歌女
藝華公司有聲對白歌唱名片
路明 王乃東 李英 主演
加演新聞片
下期開演 初戀 藝華公司有聲鉅片

平安電影院
電話四五一二番
今天公演
木蘭從軍
…新華公司古裝有聲名片…
風塵僕僕居然見戒戀愛工作
叁萬唐兵之中只有壹個女人
陳雲裳 梅熹 韓蘭根 姜修 主演

馬迭爾影院
今天拾貳點開演
德國著名驚世大巨片
香歌艷舞
利利安哈吳也主演

◀華樂舞台▶
早 艷秋 于亞南 王麗川 美艷君 張盛庭 任翠卿 任淑卿 邢威明
晚 美艷君 艷秋 王麗川 任翠卿 邢威明 張盛庭 于亞南 任淑卿
雙珠鳳 紡棉花 琵琶詞 鐵公雞 春秋配 群英會 第一本 李參娘磨房產子

◀新舞台▶
早 金幼芳 方寶成 金美玉 李春元 小杜丹 小達子
晚 金雪芳 白麗霜 德 小杜丹 筱達子 李春元 小杜丹 小達子 方寶成
花魁從良 收關勝 夜審周琴 柴桑關 全部趙五娘 小過年 孝雙全 于公案 拾四本西遊記

大光明電影院
道裡中國九道街……電話六九五二番
碧雲宮
◎李娘娘手段惡辣◎包龍圖鐵面無私◎
◎寇承御為主捨命◎閻羅王拷審郭槐◎
北京 李麗 主演
范雪朋 傅威廉 余琳 鄭重 嚴化
文逸民導演
又名：狸貓換太子

今天突演藝華傾全力耗金十萬
古裝宮闈歷史獨霸銀壇偉大製
自本月廿貳日起映至廿捌日止 長期間柒日 免票短期有效
早十一點開場
下期廿玖日映 三集化身姑娘

巴拉斯影院
道裡中國七道街 電話四五七〇四
◀今天下午一點開場▶
◎二輪新片再度公開◎
李三娘
明星公司歷史巨作
△封建時代的家庭悲劇▽
△幾千年來的婦女問題▽
周璇 鳳舒適 合演
片中插曲 春風 秋雨 新夢 關山
◎下期公映 三劍客◎
貳拾柒日准映
映傳已久滿洲映畫協會第壹部作品
如花美眷
陶滋心 白玫 主演

有聲大戲院
哈爾濱道外六道街
電話八九七五五番
今天開演
明星影片公司出品 對白有聲愛情巨片
風流冤魂
路羽 王吉亭 主演
新片預告：二十七日開演！
滿洲映畫協會出品對白歌唱有聲巨片
如花美眷
陶滋心 白玫 郭紹儀 主演
如花美眷似水流年 良辰美景奈何天 空留下無限纏綿

國泰 有聲大戲院
道外十六道街
電話八九八一一番
今天開演新片
優待券貳日末有效
碧雲宮
（即全本狸貓換太子）
李麗 范雪朋 余琳 主演
陳琳拷打寇承御！
郭槐火燒碧雲宮！
玖曲橋主救珠冠！
扮閻羅夜審郭槐！

轟動全哈伍拾萬觀衆之
上海藝花歌舞團
柒月肆號登台表演

昨於中央要員臨席下
舉開濱江治水會議
研討治水大計及着手施工等事宜

在全滿洲國內每年受洪水之災害，較爲鉅大者，則爲濱江省下之江河流域之縣，旗，市。無論旱田與尙待開發之耕地，其易受洪水之患，以及壹般省民，多已苦於水患。其望速謀救濟，而立永久防水治災之策。早日實施中。已由濱江省當局，業與中央妥密聯絡下，而擬定濱江省，治水拾個年大計畫，即將由本年度開始，各河川流域，或支流之治水。其拾年大計畫壹切詳情，已如前所載。惟開期該准大計畫之速予完成。並期各方官民，妥予協力下，特於昨日(貳拾貳日)午前玖時起，在濱江省長官房大會議室內，招開濱江省，治水會議。當席參加者，除濱江省治水關係担當者，以及管下各關係縣旗市人員外。並有中央交通部阿部河川科長等，亦均蒞會。而關於有關全國，松花江沿岸之國家治水大計，及濱江省，拾個年治水大計畫，並關着手實行事宜。及諸治水問題。均有妥密之硏討。故對壹勞永逸之濱江省下。大治水問題，與將來實行完成，至堪期待云。

在哈醫師試驗
第一部及格十三名
爲李昌聖安守志等
齒科藥劑師定八月一日揭曉

關於醫師考試，第壹部及格者拾叁名。爲藥劑師，及齒科醫。將於捌月壹日發表，本年度，醫師，藥劑師，齒科醫師考試，已於本月拾伍日起，亘叁日間，在哈爾濱，新京，奉天叁處，分別舉行竣事。並於日昨(貳拾日)午後壹時，在民生部技監室，舉行第壹部醫師試驗判定，結果，當經決定，第壹部(醫師)合格者拾叁名。茲將姓名誌左；

李昌聖，安守志，小野太郎，小川立春，黑田淸喜，石坍彥，朱慶喜，李明甲，瀨重壹，金原大長，仲谷光次，權龍健，佐佐木芳太郎等。

又，醫師第貳部考試。定於陸月貳拾貳日舉行。(試驗地仍前)第叁部孜試，則定於玖月貳日，在新京舉行。至於齒科醫，藥劑師，第壹部孜試及格發表。則定於捌月壹日。齒科醫藥劑師，第貳部孜試，與醫師同。亦定於玖月貳日舉行云。

市制紀念
花火大會
派員準備中

柒月壹日，爲哈爾濱市，市制實施，第柒週年紀念日。又值友邦，貳千陸百年。紀念聖典。故市當局，爲盛大慶祝起見。對於本年，柒月壹日之松花江上，花火大會。將擴大實施。已委託觀光協會，以現金陸千元，由南滿各地，購到大批花火。目下正派專員辦理。預想屆時，在江面上燃放時期，肆郊壹般市民，必多來哈觀光。另呈壹番，盛大况味云。

市水道街
昨已開始終日給水
哈市水荒問題或可解決

哈爾濱市，水道科，鑑於近來，市內上水道，對給水事宜，時有不足之憾。茲經該科，努力研究並改修結果。已於昨日(貳拾壹日)起，開始終日給水。用免食水，有缺乏之虞。聞該科，對於水源地之增設，目下正在叁拾陸棚附近，進行增築中云。

轉任畜產司長之
大迫前哈副市長
昨晨搭車離哈赴京

依此次政府當局，人事之異動。榮轉新京，興農部畜產司長之前哈爾濱市，副市長大迫幸男氏，於前日(貳拾壹日)午前，與新任副市長，山口民治氏，事務交替完了後即將公私事務，又摒擋壹番。於昨日(貳拾貳日)午前玖時半頃，搭亞細亞號列車，首途赴京，就履新之途矣。當時趙市長，及山口副市長，及事秘書，各處科長等。均往站頭歡送云。

哈警廳衛生科
爲防止傳染病發生
嚴重檢查夏期食品
規定飲食店等遵守事項

適逢炎夏。爲防止疫癘傳染起見之哈爾濱，警察廳，衛生科當局。決定對諸旅館料理店，飲食店等，壹切飲食品，均正傳令各署衛生系，嚴爲檢查中。倘有違反者，必即嚴重處罰。同時，並通告各飲食店等，宜行注意各事項如左：

壹，營業用飲食物材料，須由有信用之店舖，或由生產者購入之。如不良，或腐敗之飲食物，絕對不得，供給壹般食用。

貳，不用炮煮，洗滌剝皮，而直接供給用之飲食物，必須有覆蓋之設備。

叁，生魚，生豆腐，生菜蔬等，壹切生冷物，均宜避免，務必煮熟爲要。對於食膳，如不得已時，須按左列，擇壹方法消毒。以水道水，或開水洗滌後，再用之。

(壹)取漂白粉壹兩，普通之酒盃約叁杯，加入啤酒瓶內，注滿水溶解之。取其伍分之壹，注入約容肆斗之木桶內，再加滿桶水稀薄之，將生菜類，漬入約叁拾分，再取出食之。

(貳)以哈魯民錠消毒之(啤酒瓶壹瓶貳片)

肆，食用器具，每回須煮沸，或實施其他消毒後，用上水道水或開水洗滌之。

伍，厨房及其他場所，宜常保持淸潔，關於下水及便所，更要勵行嚴重淸潔消毒。

陸，厨房，便所，及其他之處所，必須有防蠅裝設，且要設置有完全覆蓋之塵芥箱等，應努力驅蠅。

柒，下水，便所，塵芥箱，其他不潔之處。每日須散布消毒藥壹次。

捌，從業員，宜常保持身體淸潔。尤其要勵行手的消毒。或洗濯，厨夫，要常常着用，淸潔之白衣就業。

玖，從業員之康健，應時常注意。如有不舒服之時，急速請醫師診斷之。家族或從業者中，有傳染病，或其疑似患者發生時，由經營者，管理人，或代理人，速請醫師診斷，並向所轄警察官署，及豫防委員報告之。

拾，供給客人用之手巾，每次須要洗淨後，用開水煮拾分鐘，取"供客人使用。

以上各項，即時實施爲要。違反者，依法相當嚴重處分云。

昨已演習完了之
第二次防衛訓練講評
當局定於二十四日正式發表

爲普及防衛知識之濱江省，康德柒年度，第貳次防衛大演習。業自本月拾捌日開始，亘肆日間，已於貳拾壹日，圓滿演習完了。各情已詳前報。惟爲檢討今次，防衛訓練之實況。除由各首要分組查閱班，實施各防衛分隊，演習處所，查閱實際，防衛訓練之諸般情況。或予以指示外。對今次，各方演習之成績，諸般講評事宜。昨已由濱江省，防衛當局，正忙於草擬之中。對今次防衛講評。準於明日(貳拾肆日)正式發表云。

哈爾濱四十年迴顧史
(轉載禁止) 民國五年九月

(迴顧期屆)五年九月二十日

並選舉省長，(叁)省長由省會選出貳人，請政府任用其壹，(肆)各省地方之財政，其預算決算悉由省議會爲之，(伍)所有關係地方制度之各問題，另以法律規定。

哈爾濱本埠新聞摘要

侵佔租界者飭令退出 哈埠交涉局，近准鐵路公司照會內開，傳家甸西面自桃花巷以至江沿俄界地址，多有爲華人房屋侵及之處，前蒙貴局飭行濱江縣，飭警拆退，無如各房主，仍舊侵佔，迄未遵辦，合亟再行照催，飭即速將界址讓出，以淸界限云。

警察署長之調轉 本縣警察肆區，地處衝要，向爲繁劇，關於警務，極爲重要，聞警察廳長，以叁署署長張幼懷，前曾歷任警務，於地方最爲熟悉，昨特將該署長調轉，爲肆區署長云。

各埠新聞摘要

(吉林)取消帝制公債 頃得財政界人云，中央近有通令來吉，謂洪憲元年所募內國公債，實與國體抵觸，擬即取消，凡已募者，酌量發還，未募停止，當由財政廳開財政會議，提出討論，以便執行云。

議長辭去兼差 省議長劉硯生，因爲議會不日開會，身兼軍署顧問，並永衡官銀號正稽查等差，恐兼顧不暇，因特請省長，將官銀號稽查壹差辭去，另行委人接充云。

黑道道尹來省，黑河道尹王暇如，當畢督到任伊始，即擬來省謁見，適因東荒壹帶，萑苻不靖，盜賊蠭起，未便動身，現在蒙氛已滅，土匪剿絕，該道尹因有要事面陳，故於昨晚來省，寓於嫩江春店內，所聞該道尹此次來省，所陳之事件甚夥，至早須月杪始能回黑云。

遠東報社論 (伍年玖月貳拾日)

國家地方兩稅劃分問題

省議會業經恢復，凡與省議會有連帶關係者，均應及早籌議，以便屆時見諸實行，其中最重要問題，即國家地方兩稅，應如何劃分辦法是也，近聞國務院，業將此件令財政部，迅擬草案，壹俟草成之後，經國務會議妥協，即提交國會表決，而爲民國永久遵行之法規矣，顧國家稅爲中央所收入，地方稅爲各省所收入，必須條分縷晰，支配合宜，乃能使國家財用無不足，而地方事無不舉，此案交國會後，吾知必多爭執，而不易爲之解決也，查國家地方兩稅，在前淸本混合爲壹，宣統年間，雖各省有力士紳倡議劃分。

滿鐵大運動會八月開幕
哈局選手猛力練習中
用期鏖戰成功保持榮譽

全滿鐵體育大會。已預定於捌月拾伍，拾陸，拾柒，亘叁日間。在奉天舉行。哈爾濱，滿鐵運動會，哈爾濱支部。以日期迫邇。且於前次，全滿鐵運動大會之時，哈局會獲得優勝榮譽。爲保持該項榮譽計。哈局支部，昨特通知，各參加運動人員，繼續努力，猛力練習。其各運動部長，並委員等，對入手銓衡，並編隊指導練習。以便準備出席中。此次競技之種目。爲柔道，劍道，文道，排球(男女組)蹴球相撲，射擊(男女組)陸上競技，及國防競技等，拾貳種云。

爲慰勞前線將兵定期舉開之
哈鐵道局滿劇公演大會
劇目及露演人員已規定
現已分別排演積極練習中

哈爾濱鐵道局。滿洲國劇硏究會。以國軍將士，値此火傘高張，炎威迫人之際，捍敵衛國，勞苦功高。早爲壹般國民，素所深知。今次爲表示槍後之赤誠計。特由該會發起，定於月之貳拾玖日，晚在南崗厚生會館，舉行國防獻金，滿劇公演大會。該會，並具公函，通知各會員，本諸愛國宗旨，竭誠贊助。對於角色之勞逸，勿深計較。俾期援助，共成盛舉。該會各會員，皆以見義勇爲，當仁不讓精神。積極排練。期以收到圓滿成績。計當日出演人員。爲：于茂如，天官賜福。全部叁國誌。由閻慧智(琴童)于茂如(老道)于士忠(太史慈)閻慧生(徐盛)沈雲階(李典)孫霈然(程昱)張保嵩(張遼)于佐臣(龐統)孫心齋(許諸)王如山(徐庶)李彥滕(趙雲)傅益湘(孔明)唐松樵(周瑜)于得雲(魯肅)于得雲(關公)陳秉鈞(曹操)紀捷先(孔明)王雅之(黃蓋)陳梅君(關平)毛星垣 蔣幹劉長春(張飛)閻書林(劉備)馬靜軒 甘寧)解龍飛(關澤)王良臣(丁奉)劉可禮(中軍 梁滌塵(程普)王人豪(琴童)等合演。肆肆伍花瀾。由于士忠，劉可禮，陳梅君，李彥滕，鄒曦海，閻慧生，分扮法官。王如山(法師)于佐臣(包公)王葆嵩(護背大仙)梁滌塵，唐松樵，于茂如，王良臣，爲武大郎。毛星垣(吳知縣)閻書林(天師)沈雲階(多足大仙)楊斌如，馬懿，爲潘金蓮。許砥臣(長壽女仙)徐彤(潘金蓮)劉雯瑩(潘金蓮)查此次，係爲國防獻金，而舉行公演。故票價較諸往日稍爲高昂。計捌角，伍角，叁角，貳角，肆等。決於貳拾伍日起，在厚生會館，大門內售票云。

于長坡竊盜案
不服原判上訴
法院日內審理

賓縣農人，于長坡，叁拾伍歲，現住賓縣，海里村，王家屯居住。彼於今年壹月貳拾肆日，午後貳時，在賓縣南門外，高子臣宅，同林萬山，及高子臣貳人，合謀竊盜么振芳之馬匹。於今年伍月貳拾九日，經賓縣區法院判決。但因于長坡，不服原判。故而控訴於哈埠地院。緣于長坡，素以務農爲業。尙無不法行爲。不意於壹月貳拾肆日，午後拾貳時許，與林萬山貳人，由么振芳之大門內，侵入院內，竊去靑色騾馬壹匹，黑色馬駒壹個。經林萬山貳人，以壹百捌拾元，賣與方正縣，南門外王姓。于長坡，得肆拾元。因現已事發，被處徒刑。故法院方面，不日即可，正式審理云。

伴隨時代之推移
滿商待遇亟應改善 (上)
改善辦法商工會擬定
市公署即將通令實行

哈市商工公會，鑑於我滿方人民之商工業從業員，壹切工資，向依舊習，極爲勞苦。茲爲促令改善計。已擬定滿人商工業從業員，待遇改善辦法。目下呈請市商工科審檢中，聞商工科當局，以所規定之數，甚爲得當，近日決即正式實施。茲將所擬滿人商工業從業員待遇改善辦法，原文誌左：

壹，俸給制度之改善。

我滿人舊式商工業者，對於職工人員，俸給之低微，可稱世界惟壹無貳之最低下者。據調查所得，商店內担當任務之店員(俗謂勞金)之月俸，僅由拾元至拾叁肆元，平均爲貳拾伍元以下。練習店員(俗謂年青的)每月僅由叁元至捌圓，平均爲伍圓以下。工場之技工，每月由拾叁圓至伍拾圓，平均爲叁拾伍圓左右。工徒每月由叁元至捌元，平均爲叁元之譜。以此至微之收入。無論何人，皆所不堪。他方對於職務之精勤，業務之向上，莫不有至大影響。又兼値此物價暴騰時際。生活負担之重。遠超往昔拾數倍以上。古人云：『重祿以養廉』希望各商工業主，細味斯言。今後除分子階級者外，對於凡有之職工月俸，皆應酌量社會生活程度，及個人工作成績，照原薪提增貳成以上，或伍成以內。及給予臨時生活津貼。此外凡規模較大之商工業者(伍人以上者)，除薪俸外，應更施以賞與金制度。即每年按次壹次或貳次，每人發予壹個月以上，貳個月以內之賞與金，用資鼓勵，而示警勸。至於花紅。乃我國商界傳統上之良好習慣。亦不可廢，仍由各業主便宜行之。至於上述薪俸，或津貼之增加，以及賞與金，制度之實施等。統希切實履行爲要。

壹，待遇之改善。

甲，關於健康方面者

(壹)從業員之飲食，舊式商工業者之飲食，據調查所得，不特無分冬夏，多爲兩餐，但幹部職員，與下級者之飲食，竟有莫大區別，至叁等之多。此固爲表示地位與階級也。然由勞作共担，甘苦同嘗。以及人道上之見地，似不應有此不平之差別。現新京，奉天，各大都市，已前後統壹，實行在案。務希我哈市各商工業者，勿論何人，應按照左記辦法，實行之。

子，凡壹店舖(工場除外法)之從業員。無上下之分。宜取同等伙食，以示甘苦與共之意。

丑，每日兩餐。因工作時間之過長實不足維持體力之榮養。應改爲每日(無分冬夏)叁餐。並應規定以早柒時，午後壹時，晚陸時，爲標準飲食時間。

寅，伙食之標準。鑑於在此，非常時局下。

(未完)

奉祝 皇帝陛下御訪日

株式會社益發銀行 哈爾濱支店

益通商業銀行 哈爾濱支店

天和銀行

日新昌合名會社 哈爾濱支店 道外北肆道街叁陸

平安電影院

哈爾濱同記商場 大羅新

哈爾濱協和銀行

猶太宗教公會

北安建築公司 中村福造

啓東烟草株式會社

陸月貳拾叁日 星期日

▲午前
- 六·〇〇 國歌建國體操
- 六·五九 報時
- 七·〇一 清晨音樂
- 八·三〇 氣象
- 九·三〇 兒童時間(連)唱歌 槐花 月亮走 望兒山 外捌曲
- 一〇·〇〇 日本史講座(京)
- 一〇·三〇 趣味講話(奉)開話奉天 日本的節令 李心炎
- 一一·五〇 唱片
- 一一·五九 報時

▲午後
- 〇·〇一 新聞，告知
- 〇·三〇 輕音樂(京)玩具軍隊 古戰場之秋 捌木節
- 一·〇〇 舊劇(錦)審頭刺湯
- 四·四〇 新聞氣象告知
- 五·〇〇 經濟市況(奉連)
- 六·〇〇 兒童時間(奉)空之座談會
- 六·二〇 兒童新聞
- 六·二五 中等日本語講座
- 六·五五 哈爾濱新聞
- 七·〇〇 新聞告知 政府公報
- 七·二〇 夜間節目預告
- 七·三〇 合唱(哈)宣詔紀念日 詔書奉答 歌與春及花紅日高懸東海頭
- 七·五〇 廣東樂(奉)剪春羅 上海行
- 八·一〇 太平歌詞(奉)瞪下勸夫 白猿偷桃
- 八·三〇 國民時間
- 八·四〇 舊劇(哈)金榜樂
- 九·〇〇 相聲(奉)寫春聯
- 九·四〇 單絃(奉)青石山
- 九·五九 報時
- 一〇·〇一 新聞 明日節目預告
- 一〇·二〇 蒙古語新聞與唱片
- 一〇·三〇 清唱(京)陸月雪

本報緊要啓事

各支分社長鑒查總社前發記章爲期已久又兼迭接各支社分社函稱遺失記章者甚夥以舊有記章早已告罄故未照函補發本報現製新記章擬將前發舊記章限期壹律作廢請各支分社長欲領新記章者速爲函知數目以便照發惟發記章之手續與前不同總社爲愼重起見免費發給但每枚必須先交押金貳元特此通知

本報營業局啓

本報緊要啓事

逕啓者本報近以報紙之節約又兼運輸途中發生窒碍每逢所需之報紙輒有遲到之虞(即加大之報紙)此次恐難如期運到由不得已只得暫以普通報紙(即肆陸判)補充(自本月拾伍日起更換)俟加大報紙恢復原狀時再行照舊請各閱戶原諒是幸

本報營業局

北滿江運局(哈爾濱)出帆

定期客船運航如左

船名	行先	出帆月日	出帆時刻
天泰丸	富錦	陸月貳拾叁日	拾肆時
哈爾濱丸	佳木斯	貳拾肆日	拾時
濱江丸	富錦	貳拾肆日	拾肆時
德元丸	富錦	貳拾伍日	拾肆時

本局旅客係 電〇二二七二 四九五二
傳家甸碼頭 旅客係 電九四七四
日本國際觀光局 賣票處 電四五一三〇 四七八八

大連旅館正式開業

哈爾濱砲隊街面包街拐角柒柒號

重要聲明

查本市道外張包舖胡同門牌及同發街貳〇柒號即傅家區第壹段舊地號甲字壹貳玖捌陸本係樹楓等於光緒貳拾捌年共置有產業今被姪女王雅貞強行侵佔在土地局紛爭未了期間王雅貞竟賄託某人將新照於肆月貳拾陸日領出今後倘以該照在登錄官室登記或抵押錢款或租借或出售等情概作無效特此鄭重聲明

王樹楓啓

出售小汽車

啓者敝人阿，住馬家溝吏治街拾伍號有汽車壹輛乃壹九貳玖年福爾特汽車工廠製成者茲因本人目前即將離哈願欲急速出賣有願買者請面接洽可也

失章聲明

啓者敝號槽夥於本月貳拾號携帶圖章去道裡辦事不愼途中失掉今後此章概作無效特此聲明

敝永泰昌啓

募集

一，製造西洋點心工人有多年經驗者
一，無經驗者之工場員

明治製菓哈爾濱支店 道外承德街貳叁柒號

江北避暑房舍出售

茲有坐落江北之避暑房舍壹所年收入爲壹千貳百元擬廉價出售有願買者請至道裏外國陸道街陸號房外國藥房內與本主人接洽可也

遺失手形聲明作廢

敬啓者茲爲於本月貳拾壹日賣與興盛記貨物書經該號作委手形式頁(壹)係於陸月拾壹日起至柒月叁拾日爲期貨款壹千壹百貳拾叁元陸角(壹)係於陸月貳拾捌日起至柒月貳拾柒日爲期貨款捌拾壹圓柒角伍分查以上手形經敝夥在途遺失無論落於何人之手概作廢紙特此聲明

哈爾濱道裏南市場恒順和啓

由口部種業法
那累服愈忽哥絲丸
含膠質為糖粒

配製　用哥老哥絲菌藥香油及尿道消滅品所配製
性質　殺出癩症類之微生物哥老哥絲菌之靈藥可使小便易通可以止痛又可消滅毒質
主治　各種癩症及因得哥老哥絲菌所發生之各病
服法　每二十四小時服六粒至十二粒飯前或飯時服之
哈爾濱經售處 **廣濟大藥房** 道裏中央大街一九二號外國二道街拐角 電話二八三三二 郵政信箱三一四號

民生部立案 私立 **哈爾濱大陸語學院**
本院第二期新生募集
募集名額・第一學年一〇〇名、第二學年轉校生若干名
報名日期・康德七年三月二十日截止
三・試驗日期・三月二十五日
四・報名處・哈爾濱道裡中國七道街一二〇本校
分校・哈爾濱南崗郵政街
（詳細簡章函索即寄須附郵票二分）

公認
哈爾濱汽車學社
第十八期新班招生
本社為保持已往考試全省三分之一成績並謀各生具有豐富大汽車經驗計特又新添載重車及小車極力充實演習
注意 一 每月中旬為逐日所收新生特開新班
一 載重大汽車與小汽車每日並行演習
一，學科分 本科 研究科 受驗科
一，凡在小學畢業年齡十八歲以上即可隨時報名
一，實驗室列有剖視機實驗車及各種零件
一，宿舍寬敞清潔收費低廉簡章函索（附回件郵票）即寄
社址：哈市道外許公路十七號南極街電車站旁 電話二八二四番

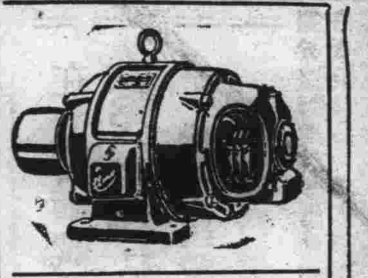

本工廠修理各種電動機發電機及抽水機或做新插機並裝設電滾及發電機
廣那果夫電機工廠
外國玖道街柒號
（霞光報舊地址）

德國醫學博士 **衛德美**
現已返哈照常接診
專門內外科婦人科小兒科花柳科皮科膚科產科
接診晝間每日上午玖點至壹點午後接診時禮拜壹禮拜叁禮拜伍伍點至柒點
新遷道裏拾壹道街叁拾叁號貳樓第肆戶
電話柒貳叁玖

醫學博士 伍爾乍敖夫
專門 皮膚花柳
專治內科婦科及皮膚花柳科注射與正九一四藥針
接診時間午前十時起午後二時止
哈爾濱道裏外國五道街路北三十九號
8834

大陸醫院廣告
分科治療 住院隨時
設備完善 清潔衛生
院長 劉瑞三
院址道外景陽街一八號 電話八一七一三
分院龍化街北口一號

德國醫學博士 **布爾蘇爾夫**
專門花柳
治療皮膚科 心臟科
接診時間 午前八時至十一時 午後五時至八時
地址：道裡外國四道街路北三十五號二層樓上21

新由德國來哈
醫師 **郭力德哈米爾**
專治內科心臟腎病及麻痺症血管腸胃各症
用歐洲醫學最新方法治療
聘有滿語翻譯
道裏外國伍道街貳十二號
接診時間十一點半至一時午後四時至六時

新從德國來哈的 聘有滿人譯語
德國醫學博士 **沃力峯什結伊**
專治 皮膚 花柳
用光綫及愛克斯光治療皮膚症備有各種新式電療機及透視照像電機等
接診時間 上午八點至十一點 下午四點至七點
道裏外國三道街四十七號電話四〇七二號

首善醫院總院
南崗龍江街北頭
電話七六〇五五番
招收練習看護婦數名
有欲就者於每日午前九時至午後四時來本院事務室接洽

要有為難事 快問宋亞知？
不但 保險神卦 靈驗無比 就是（神竹問事）
濱江全省獨一無二處，無論在何處算不准了。而不靈啦。可以請去問問，
尋人失物病人生死這三宗大事算有特別的把握 君有何等萬難大事當面解決。
要有不信者將自己的生年月日時忘了或是未忘請來隨便考查。
▲時間 早九時起 晚五時止 ▲價目 神竹問事二元起碼 算卦一元 ▲宋亞知卦館電話二〇七七番
地址道裏新城東七道街路南十號院內樓上

一開館十二週紀念一
新年期中遠方男女占卜耗費二元錢？能知道一年之運氣好歹見信批明續招男女新生

本埠間卜僅末小事一元抽籤六角關係重大抽籤兩次二元六草談命二元）關乎前途一切重大難解的問題本館都可迎刃而解新春即逸男女前程運有良好轉機按月節推斷遠方來信寄卦費兩元連占二卦匯金三元他人合婚釋吉如不詳細斷館合婚以雙方八字考察妨碍有無貧富指明大合婚五元來函選擇吉日六元男女生辰說明◆哈濱道外正陽十五道街國泰影院西隣天然命館注意瞽目周子良指導世人光明之路為宗旨並為迷路之同胞們作為一警鐸◆若有急事遠方來信亦可焚香五柱卦爻六次書明何日以下往上麻面點清報一吉時◆問何事體並寫明占卜人為官為商及欲求舊事進步或問新事成否謀事在本埠或在遠方知與他人代爻須注明長幼平常事嘗三月令高低前途動靜如談八字便知既往未來命卦合參流年好歹卦費五元面談算命三元將生辰年月家庭老幼人口說明備相尅相生本館詳批奉上也遠處五元天草批八字七天十五元細批十天二十元卦費郵匯先交不失信用空函恕不答覆對方掛號◆堯人云「信陰陽不遣禍福遭國法不受官刑者」蓋由古迄今凡陰陽學說盡屬包藏聊載吉兇之數及研究善惡因果之理夫數理二字範圍廣矣包括人世所有幸福吉兇無論富貴貧賤皆在定數中無爽也再以理論之凡人生各事半聽天命半在人為既往現在將來命運皆在理字造定毫厘不差也以上乃數理二字異妙理俗人往往不遵易數之道是以迷信論之實屬謬悞豈不知命運之學非言鬼言仙者可比如吾人有事問律只要推斷者學識深淵斷法精明則否泰必如立竿見影之効驗設斷者毫無術學知識則其推斷各事必相差千里進行錯悞耳故吾人一生盡關乎陰陽數理八字造化也本館能以決斷之六大問題列下第一問題卜卦知目前來意第二問題題僚幾時退降桑陸第三問題前程方針動靜決定第四問題知終身財源幾分第五問官知祖業能招多少第六問題知已身作何事業問病求醫夫婦離別以及八字流年運數大運分交財優運敗皆能推斷確準且本術士以算盤術為宗旨斷六爻書知月令好歹抽籤對卦準知全年否泰休咨靈驗如需故希官商工學各界無論男女若信數學占卜批八字欽知流年命運者務來本館層坐一談本術士定當竭誠以對習學卜術盲趣規章列下：詳章函索即寄面議皆可資格歲精神職健桑音宏亮學業優良品行端方凡嗜好伍酒行女師教授女士卜卦亦同榛有効男生子良担任一年生每十元飯費每月八元費用按月先交須有保證人無保先交方不催退學期內無論發生任何事體保人負完全之責任角家貪者減半價但舉業須效力三年一次鑿交費減三成球無壽川賽此藝不輕傳士農工商皆接洽學習所用三年濂自立懸鏡作事數月即可挽回且指引世人迷津功尤深焉▲日鮮男女各國人能士皆可通信卜疑

▲茲將本館續招男女新生高小以上年齡十五至三十為滑精者概不收授女生由月學賚八元二年九元三年六月費用合同書明中途雙替目生減學費二成女生如術學偉大到處仰贊遍歷全些少學費將來學就功成業焉

天然命館瞽目術士周子良啟 9662

新從德國來哈的 聘有滿人譯員
德國醫學博士 **施米德樂**
專門 皮膚 花柳
用光綫及愛克斯光治療花柳淋病備有各種新式電療機及透視照像電機等
接診時間 上午九點至十二點 下午四點至七點
道裡十道街四十三號

德國牙科醫學博士
波恩貢太音
新由歐洲來哈用最新方法治療牙科口腔一切病症
決無痛苦技術顯要金牙假牙
聘有滿語翻譯
臨時接診處在道裡中國伍道街猶太醫院
接診時間午後肆時至柒時

德國醫學博士 **魯賓爽**
專治內科及神經並胃腸各症
接診時間九時至十時午後五時至七時星期五時至七時六日午後
地址：道裏商務街外國頭道街五十二號

雙順成皮鞋店
工精料實價格低廉
道裏中國十二道街路北九號

××××××××××××
警察廳立案 實業部註冊 濱江省許可 **陳壽良**
預防假冒 **延壽丹**
專戒煙毒能強身健體大補損虛每日按法服用斷根絕癮既無痛苦不誤工作請閱胞購服試之就知良藥之功效
定價 大盒一元五角 小盒八角
代理家特別優待
總發部哈濱道外南七道街
全生堂啓
×××××××××××

猴牌各種殺蟲藥

殺虫藥水：
製造滿潔殺虫有力人畜無害不污衣服

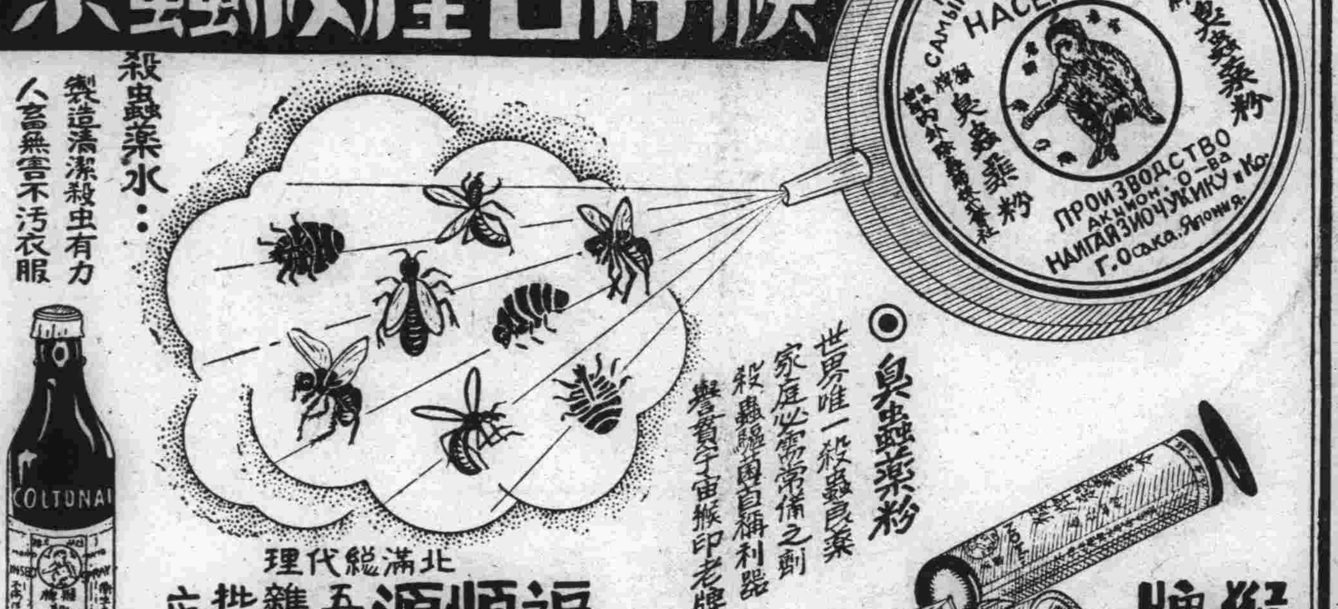

◎臭蟲藥粉
世界唯一殺蟲良藥
家庭必需常備之劑
殺蟲驅菌自稱利器
譽賣宇宙猴印老牌

猴牌 滅蚊線香

北滿總代理
福順源 五金 雜貨 批發店
哈爾濱道裡新城大街 電報掛號二五九二番
製造廠 大阪內外除蟲菊株式会社

劇滅梅毒 祛禍招福
爍然於東亞醫學史的神劑

無病無災延年
毒掃丸

病所破爛輕重梅毒一切
高血壓・心臟病・眼前見癒

本劑原係根據在現今藥化學・最爲進步之驅梅原則・而擇取較有力又強大・抽出力量鉀碘之沃素劑・與純粹原材・而配合最能強効量・始得完成之最高而特効的驅梅劑也・因此對普通梅毒症狀一切・可奏神速妙効・較往時遥勝數倍・且又對高血壓心臟病等症狀・亦奏絕妙確効・所以・能夠獲得無病・無災・延年之實効・可謂獨身長壽的最善法也。因此・本劑之唯一聲譽・至今在東亞醫學史上・劃一嶄新的紀元矣。總之・本劑特徵・以其簡單的服法・不只在短時內能治一切梅毒・更又對高血壓・加強心臟・如腦病・疲勞・心臟氣急・精力衰敗・婦女之死・…

日本東京市神田區花房町
發賣元 山崎帝國堂
郵政振替東京一四六七番
價目 重症用 二元・三元 五元・十元 普通用 五角・一元 二元・三元
各埠大藥房均有出售

牙醫
由德來哈醫學博士
崔結力
設有愛克斯光鏡
專門齒科各種病症
接診時間上午拾時至下午壹時午後肆時至陸時星期
星日午前停診
陸期日完全停診
哈爾濱道裏商務街拾捌號
即從前牙醫多目利石滿舊址

遺失契紙聲明作廢
原權利人 伊酒文 住址壹區西南隅郁文胡同
新權利人 陳鳳翔 住址西北隅養民街
坐落 西南隅郁文胡同
地目 房基 面積貳百柒拾貳方丈肆尺
肆至 東至劉 西至趙廣義 南至道 北
價格吉錢柒拾萬吊
立契年月 民國貳拾年拾月拾日
投契年月 民國貳拾年拾壹月拾伍日
右記遺失契紙自登報日起滿三個月時如無聲請異議者無論落於任何人之手均認爲無効特此登報聲明
雙城縣長 趙仲達

更正啓事
爲更正事竊分社前於康德陸年拾壹月貳拾叁日及拾貳月貳拾參日月頭月尾刊登喚什哈嶺地照所有權高文化領名亦係高文化竟誤刊爲于振東長順堂福潤堂高文化之失照原因欄內爲商租繳失排版竟誤刊爲被匪焚燒爲此更正
濱江日報依蘭分社長李炳南

失照聲明作廢

領名	坐落	地目	面積	東西	至南北	失照號碼	失照年月	丢失原因
李鳳春	平安村乾坤區	旱田	肆，〇〇	溝	李姓 楊姓	清字執據貳〇〇伍壹	大同貳年十二月拾日	因胡匪搶失
李鳳鞡	同	同	柒，〇〇	溝	劉姓 楊姓	清字執據貳〇〇伍貳	同	同

右記失照自登報日起滿三個月時如無聲請異議者不論落於何人之手均認無效特此聲明
延壽縣長 周萬璧

依蘭縣遺失地照聲明作廢

所有權姓名	坐落	地照種類	地照號	地照姓名	地目	面積	東西至	南北至	領照年月日	失照年月日	失照原因
胡恒春	大哈塘	財政部照	不詳	胡恒春	熟地	一〇垧	胡恒春 河	張成富 河	民國十六年三月	康德五年九月廿二	被匪焚燒
韓雲保	一區三家子屯	清字小票	同	韓雲保	同	六二垧伍畝	常永 溝子	溝子	民國三年	康德伍年三月廿五	同
王有年	戛什哈嶺	財政部照	同	王有年	同	十一垧二畝五分	李獻之 汪和	永發德 李華	不詳	大同二年二月十五	商租繳失
王煥君	同	同	同	王煥君	同	四八垧五畝	吳青林 朱鳳雙	王佩卿 官荒	同	同	同
胡長春	四個頂子	清字聯票	同	胡長春	同	一五垧二畝七分	胡勳 白姓	高起 本地	同	大同二年八月十日	被匪焚燒
同	同	同	同	同	同	二三〇垧四畝九分	本地 山	白姓 溝子	同	同	同
蘇春芳	同	同	同	蘇春芳	同	一二垧六畝	本地 苗勳	溝子 山	同	康德元年四月間	同
劉德新	馬廠	財政部照	同	世興鴻	同	二一垧九畝六分	陳上九 溝子	本地 甸子	同	康德二年九月間	同
李純升	同	同	同	李純升	同	四二垧七畝	宋姓 馬福來	宋姓 屯基	同	康德二年	避匪埋燬
張吉祥	同	清字聯票	同	張吉祥	熟地	二八垧七畝五分	李純升 本地	傅耕九 屯基	同	康德元年五月間	被匪焚燒
王萬仁	漂湯河	同	同	王萬仁	同	二五垧三畝	本地 本地	本地 張申	同	康德二年四月間	避匪遺失
同	同	同	同	同	同	二四垧九畝	于善 本地	本地 本地	同	同	同
趙文義	榆樹泡	財政部照	不詳	高玉年	熟地	五垧一畝二分	吳永 本界	張芳 王福	不詳	康德元年	商租遺失
同	榆樹泡西	同	同	同	同	三垧七畝	吳永 趙姓	界堆 界堆	同	同	同
周	榮長青山	同	同	周江永	同	一〇垧八畝	本地	本地	同	康德三年二月廿九	被匪焚燒
孫景祺	金沙河	同	天承買字	周殿臣	同	二一垧	曲殿元 曲殿元	史永祥 溝	同	康德五年三月五日	被焚
同	同	同	同	劉永漢	同	一三垧二畝	史永祥 山	郭路 張仁年	同	康德五年三月五日	同
張鵬來	來才河西	買契	不詳	張鵬來	同	五垧	李景福	胡占海 呂文	同	康德四年二月五日	同
侯德峯	西來才河東	財政部照	同	侯德峯	同	二五垧	界堆 甸子	本界 馬成禮	同	康德三年二月十九	被匪焚燒
高廷均	線砳子	買契	買宇	呂升金	同	九垧	藍德馨 孫廣柱	鄒永貴 良福起	同	康德五年一月四日	被焚

右記失照自登報日起滿三個月時如無聲請異議者不論落於何人之手均認無效特此聲明
依蘭縣長 許福奎

紙類直輸出入商
合資會社 **萩原商店**
哈爾濱市石頭道街一一七
代表電話番號二三一二五
支店 齊齊哈爾 佳木斯 海拉爾 牡丹江

風行世界

雙妹老牌　超等爽身粉　滑肌膚　益體留香

廣生行出品

雙妹老牌　千日香　香味幽雅　濃馥耐久

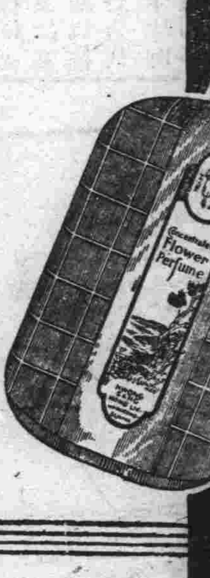

各地百貨商店均有經售

哈爾濱代理處　益發合　永和益　東和利　恒順公　信衡商店　同發隆　瀛豐號　洪盛隆　東發合　同興大　世一堂　永昌盛　瑞綸商店　公和利　恒順昌　廣順盛

總發行所　營口　奉天　廣生行啓

民生部立案　私立哈爾濱松島日語學院

一，敎育宗旨　以養成國家有用之人才爲宗旨

二。入學資格｛一年生須國民優級學校畢業或具有同等學力者　二年生須在國民高等修業一年或具有同等學力者

三，班級名額｛第一學年｛已設班，招插班生，若干名　新設班二班，各班共，一百名｝第二學年，招插班生若干名

四，銓選方針　經學歷檢查口試合格者即准入學

五，報名日期　自康德七年七月一日起

六，開學日期　康德七年八月一日

七，修業期限　二年畢業

八，校址宿舍　哈爾濱道外中十一道街

備有簡章附郵票二分函索即寄

營業種類

不動產之信託　管理不動產　不動產買賣手續　辦理不動產買賣之介紹　房租担保放款　不動產之鑑定

電話｛滿方……七二九三　俄方……七二九四　經理席　整理系……二二三六｝

哈爾濱區法院指定不動產管理人鑑定人

滿洲房產株式會社指定不動產管理人

奉天商工銀行指定不動產管理人

金城銀行哈爾濱分行指定不動產管理人

哈爾濱　不動產信託株式會社

哈爾濱道裡斜紋街四七號（中國十六道街拐角）

傅家甸出張所正陽九道街路北　電話三六二九

常務董事　松田順三

滿方董事　張廷閣　李國鈞

出張所：海拉爾市北大街四一號　電話六七〇號

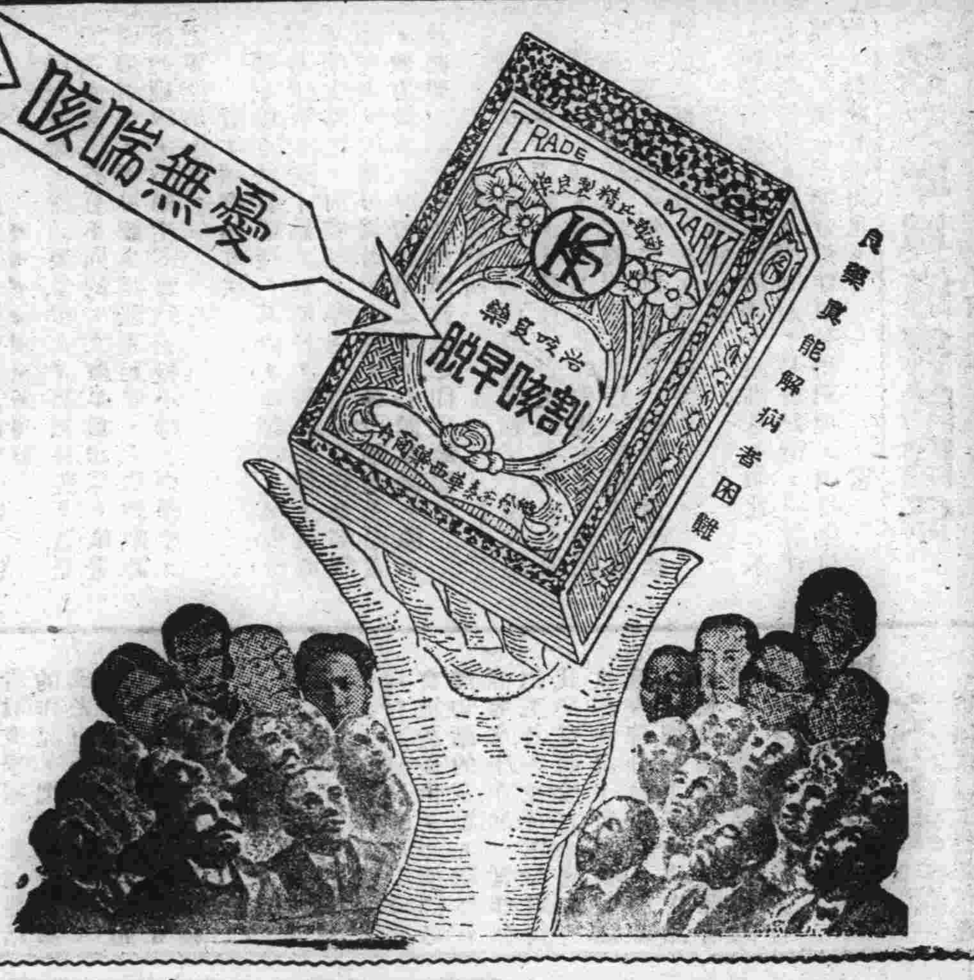

良藥實能解病者困難

●價目每大瓶國幣壹圓　小瓶五角

入了嚴寒的冬天　大人小孩感冒是不可免的　感冒是惹起肺病的根源　亦能引起舊肺病之復犯　凱輯氏製咳早脫爲醫治肺病！

鎮咳將軍

主治　一四時感冒之咳　一男女虛弱之咳　一年老虛喘之咳　一小兒百日之咳

▲總發行濱江省正陽五道街　泰華西藥商行

本埠各大中西藥店以及各省各縣藥房均有出售

醫林介紹

松天醫社　專治皮膚　花柳病科　地址　道外中十一道街路東　正陽南國民學校對過

專門耳鼻喉科　醫士達次義雅　診療時間　道裡外國四道街二十五號　第四戶松浦洋行樓上　每日午前九時至十一時　午後四時至六時　電話七八一九　星期日停診

醫士壽爾泰斯　石頭道街九十五號二層樓　電話三一三五　內外科及婦科　接診時間　上午九時至十時半

海北眼科醫社　專門眼科　道外正陽八道街路南　醫師文星泉　專治翳膜沙眼並二目失明症

女醫士　石克夫司喀牙　地址　十四道街三十二號　郵局隔壁　電話七一九二　專門婦科產科內科　接診時間　午前九時至十二時　午後三時至五時　大安街五十五號德國醫院

醫師法依尼哥　專門內科　爲患者便利　診查詳細　特聘翻譯　主治　心臟病　神經病　肺病　胃腸病　診時　上午九時至十二時　下午五時至七時　道裡中國九道街三十一號樓上二戶　電話三九三六號

德國專門眼科　醫學博士　格利德恩　新設　道裡外國二道街　即大同廣場十七號信託第一樓上一階　診療時間　上午十一點至一點　下午三點至四點　聘有滿人接洽

皮膚科　花柳科　小外科　凡吾醫院　道裡中國頭道街二十一號　診療時間　上午自十點至一點　下午自三點至六點　星期日只限上午　院長　南滿醫學士　劉穆新（凡吾）　電話四二四一號

德國醫學博士　老也月　專治內科各種病症　接診時間　上午十時至十一時　下午四時至六時　星期日休診　聘有滿人譯　住址　道裡外國七道街十四號房三層樓上

增平內科醫院　時間　每日上午十至一　下午三至六　星期日只限午前　院長　南滿醫學士　馬英泰　院址　道裡外國二道街　電話二七三二二

鳳石內科醫院　道裡中國頭道街二十一號　醫師　南滿醫學士　劉鐵城　專門內科　診療時間　每日午前九時至十一時　午後四時至七時　星期只限午前　電話二二五八

花柳病專科

醫師　周國五斯及　道裡外國六道街八號房第三戶　專門耳鼻喉科及外科　電話三三八八　接診時間　午前十時至十一時　午後四時至六時

明明眼科醫院　哈爾濱道裡中國頭道街　電話七五一〇　醫學博士石增榮　接診時間　午前十至一點　午後五至七點　住院有各等病房

鏡波小兒科醫院　南滿醫學士　吳翰藻　道裡中國頭道街十三號　診療時間　上午九時至下午一時　下午五時至七時　星期日只限上午

田沛恩　痔漏專科　午前十一時開診　午後六時止　患者親臨爲洽　地址　哈爾濱道外正陽街南門牌十九號內二十二號院

德國醫學博士　羅森大理　專門小兒科內科　道裡外國四道街三號七戶　門診　上午十一時至十二時　下午四時至六時　電話六九五七號

醫士林德爾　專門產科及婦科各症　道裡十四道街五十三號　郵局隔壁　電話三六〇四　接診時間　午自八時半至十時　午後四時至六時

醫士愛布什爾　專治內科各症　道裡外國七道街十三號　接診時間　午前十一時至十二時　午後五時至七時　電話三七七五

德國醫學博士　特爾恩　專門眼科　接診時間　四時至六時半　另行約定　道裡外國　一〇〇

醫士牙信斯基　專治　內科皮膚　花柳科　午前八點至十點　午後六點至八點　哈爾濱道裡面包街外國門牌四十三號

牙醫

治鑲牙之處　道裡十四道街三十九號　郵局毘隣三樓三號　俄牙醫師皮里拔七克　鑲牙者請

齒科醫師　劉鳳書　道裡斜紋街門牌柒拾伍號　即中央大街南拐角　接診時間　上午拾時至壹時　下午肆時至陸時　星期日休診　借用電話肆叁叁柒香

專門牙科醫師　列、阿、柴木　曾在亞陸格斯及愛魯伯任醫師十六年　道裡局街十五號房　接診時間　上午九至一　下午三至七　星期日十至一

牙醫及鑲牙專家　亞陸哥斯及愛魯戛　現已返哈　照常接診　接診時間　每日每前九時至一時　午後三時至六時　星期日及過節日　午前十時至十二時　道裏外國三道街七號　中央大街拐角院內　電話四八零一

東偵齒科醫院　日本大學齒科醫學士　黃東偵　治牙　拔牙　鑲牙　矯正牙　口腔手術　牙疔　牙瘡　補牙　時間　午前十時至一時　下午三至六時　星期日停診　道裡外國八道街拐角

牙醫十鑲牙　馬子果倭依　道裏中國四道街十一號　自午前九時至十二時　午後自二時至六時

日本齒科醫學士　劉東亮　治牙，鑲牙，拔牙　無不精巧定價公道　東商牙齒專門　景陽街平安電影院南邊

勿失謀生良機

哈爾濱聯友自動車學社招生

本社爲應社會之需要及一般青年謀得永久之生存技術起見特聘富有經驗教授數人負責教練造就專門司機人材使取得司機免許爲目的

一，本社學科分本科，研究科，修理科，計三科

一，入學資格凡年齡滿十八歲以上受過初級教育身體健康者隨時均可報名入學

一，本社備有汽車數台試驗機械多種並備有汽車修理工廠使學生隨時參觀實習以期深造且學費低廉

一，本社備有淸潔宿舍以供遠來學生住宿費用從廉

簡章函索即寄（附回件郵票）

社址哈爾濱市道裡斜紋三道街十號

劉氏樂仙膏

主治婦女　經血不調　赤白帶下　子宮寒冷　肚腹凝滯　疼痛等症

哈爾濱道外十四道街　老福春堂總售處

養血保坤丸　主治婦女調經和血　去瘀積　去瘀寒　去痛　血俱病除淨必能得子　無受苦惱　請服試之　言之不謬　定價每料三元

金剛藥片　▲主治男子虛弱　先天不足　腎虧精損　老年精衰　小便夜頻　精神疲倦　耳作蟬鳴　腰腿痠痛等症　◎定價國幣　大盒五十片二元　小盒二十片一元　半打十元五圓

外埠各大藥房皆有經售倘無處購買將款匯寄哈爾濱本藥店無悞原班回寄郵票代價均可

哈爾濱道外正陽十四道街　老福春堂

◎專治咳嗽「劉氏金丹」　◎主治　咳嗽肺病　痨傷咳嗽　感冒咳嗽等症

定價　每盒一元　每付一角

鷗宿摩透兒

本藥局處治之鷗宿摩透兒專治各種皮膚及脚氣狐臭「即汗臭」又能美容嫩肌驅除汗斑等症凡經用過無不立見奇効請購敷之方知言之不謬也

中央大藥房　哈爾濱石頭道壹〇玖　電話貳玖伍貳

婦科　下治藥理經球　無服藥之苦有立杆見影之効

得病身難，求醫服藥無效。未有不灰心絕望者。但婦女病。並非難治之症。對症良藥，能起沉疴。俗云單方一味氣煞名醫也。速帶理經病正用。治療於短期內除痛苦。凡月經不調。痛久不孕。婦女良藥白帶－下腹悶心不安。睡臥不安。帶疼。四肢抽筋。骨節疼痛。不良帶下。即有白塊如豆。三天痠痛。凡經不調。

婦女理經丸　每盒一百八十粒，國幣一元六角。並付十粒，每服十粒，經血尤速。外埠函購，郵費二角，款到即寄。

總批發處天津黃緯路閻氏製藥所出品

哈爾濱獨家經售道外桃花巷中間　閻氏藥房樓上

【第叁種郵便物認可】　康德玖年陸月貳拾叁日　星期日　濱江日報　陰曆伍月拾捌　第玖壹肆號　第陸版

夏季讀書的方法 (續)

(料)

睡眠時間，應該要多少，才算充分呢？這是因人而施，各有不同的，大概早晨起床，感覺神清氣爽，就可認爲睡眠充足了，大概睡眠時間的標準，小學生需要玖至拾小時，中學生需要捌玖小時。

壹，讀書的方法

誦讀的方法有貳種，其壹，全誦讀，又壹分爲若干分，先一熟讀壹部分，再及其他，就心理學上言之，同樣誦讀叁遍，由始至終全部誦讀叁遍，較諸分爲若干小段，分段誦讀叁遍者，效力較大，練習語學之時，心頭默誦，遠不及高聲朗誦，同時用筆書寫之印象鮮明。

壹，讀書之時間

讀書時間之長短，與睡眠時間相同，因人而異，大概的標準，小學生約壹至貳小時，中學生貳至叁小時，可隨其人之性質規定之，睡眠以前，不宜閱讀文義艱深之書籍，使腦神經興奮，不能成眠，偶因誦讀過久，神經興奮不能成眠之時，宜先入浴，然後就寢。

壹，飯後不宜讀書

飯後消化器官正在活動，讀書殊不相宜，不如出外散步，再入座誦讀，易於記憶，讀書與運動不同，不能壹鼓作氣奪得錦標，須持之以恒，始能有心得也。

完

談文學與道德的關係

＝柯亞滯＝

文學，爲孔門肆科之壹，論語稱文學，子游，子夏，古人所稱文學，即文章博學之謂，現代所稱狹義文學，專指散文及有韻之文字而言的，道德，即人人應遵循的理法，和行爲之謂，注疏云：道者通物之稱，德者得理之稱。老子云：是以萬物莫不尊道而貴德，文學作品與道德，在表面上看來，是漠不相關的，但是從實際上說來，我們推究彼此的內容，便可看出兩者中間的聯繫性。

魏時，王弼有云：道者物之所由，德者物之所得，由之乃得，這就是道德本身極淺顯的定義，至若文學的作品，即以此種理法爲歸宿，以正當的行爲作標準，並進壹步說，今文學的成就，無論古往來今，對於自己的出品，都具有至終的目標，這種目標多半是隱惡揚善的，或直敘，或陪襯，或用譏喻的手法，和語氣寫作出來反正惟壹的宗旨，是在改造社會不良的風俗，和惡劣的習慣，可見文學作品的表現，是和道德效能的指示，很近似的。

文學固然確非道德，但它內裏，實含有道德的性質，如果文學作品的風格高尚，即讀者大多數的人品，也可因之高尚，當然是由於薰陶的效力，再擴張來說，社會向來是黑暗的，人生向來是痛苦的，但是壹般文學家，能藉自己的作品，把黑暗社會，成光明社會，把痛苦人生改爲幸福人生，像這樣輔導教化的力量，正與道德所欲行使的職權，簡直是不謀而合。

古人有云：「使夫學者，即是而有以考其得失善者師之，其不善者改之，是以其政雖不足以行於壹時，而其敎化實被於後世。」推測這幾句話的意思，顯然有意將文學作品，當作教化工具，並可以和道德具同樣的效力，總之文學作品，實足代替道德壹部分的責任，同時，道德也作了文學作品的軌跡出發點，由此看來，文學作品和道德的關係，實在彼此各具有相互的聯繫性。

趙撝叔的文字幽默 (續)

趙撝叔(之謙)爲有清壹代之著名怪誕學者，文字之幽默尤常令人忍俊不禁。以知縣需次江右時，有候補道以禮服寫眞圖，求其題詞，蓋亦慕其聲望者，竟操筆題曰：「孔雀其翎，紅頂其帽，恐後無憑，立此存照。」又嘗輯刻叢書稱爲「仰視千柒百貳拾玖鶴齋叢書。」蓋當時尚未分發任用，全國凡千柒百貳拾玖縣，皆在其仰視中也。

清太宗識度高邁

＝畢崑岡＝

清太宗於崇禎肆年夏，率大軍圍大凌河城甚急，明，登萊巡撫孫元化，遣孔有德，仲明等赴援，至吳橋，有德旋叛變，自稱都元帥，於是有德之兵，頻陷郡縣，明年秋，進圍萊州，陸個月之久，城不能陷，有德等乃退守登州，陸年肆月，總提兵大元帥孔有德，總督糧餉總兵官耿仲明，致書投降太宗，太宗大悅，命諸貝勒迎之於今安東縣附近，並賜給田宅於遼陽的東京城，即今之新城，陸月孔耿貳人入朝謝恩，太宗乃率諸貝勒迎於渾河右岸，至所設黃幄之中，太宗欲與孔耿貳人行抱見禮，諸貝勒見之不懌，太宗云，昔年張飛尊上陵下，關羽傲上愛下，以恩遇之，豈不甚善，況元帥總兵奪取登州，攻城略地，正當強盛，納款輸誠

清東北名人軼事

本文有著作權，嚴禁轉載，一俟刊佈完竣，即以滿日兩國文字鑄版出書，發行問世，以公同好，無論何人，不得翻印襲鈔，倘犯本著作版權，特此謹啓。

【陸伍玖】

喜出望外。判斷此事。爲默默中，有神靈呵護焉。以壹鄉里編氓，創造出來，此等偉大事業。並使外邦之人，衷懷景慕。謂壹切行爲，均於冥々之中，有神靈維護。其爲人，品格之清高，手腕之敏活。暨知識之高超，處世之老練。實稱加人一等，殊足欽敬。而高出吾人萬萬矣。地方有此奇才。國家有此英俊。正當國事蜩螗民生凋敝之秋。不能荐於朝廟，展其懷抱。爲民造福，爲國興利。使千秋萬世之後。暢談歷史者。掩卷太息。謂吾儕今日，爲雙目失明，有眼無珠。致國家奇材異能之士。而不能荐於政府，宏佈才猷。而空抱世衰時歇，賢才引退。瞻矚雲天，寂寞無人之感。其遺憾爲何如耶？以故小弟之推荐馮氏，乃關心時間，渴望其出山任事宏佈經綸。爲國興利，爲民造福。所謂爲國爲民，念茲在茲之仁恕思想，而並無壹絲壹毫，結黨營私，援引同調之偏私心理也。甚希明達，如兄者，徹底加察，鑒亮愚悃。有以俯納管見，留備採擇爲幸。」他滔滔不絕的，如此談論完畢，馬總辦壹聽。不禁手拈白鬚，拊掌大笑。繼續言道：「老弟存心固佳！其如不能審時度世，體察環境何？當先奉天政局之轉變。一切經過詳情。您許是，遠在江省，不甚明瞭。未能多方檢討。致對今次之事。冒昧陳詞，力保馮氏。而不能拔本清源。追溯往昔，用爲今日，施政基礎，參考資料。實爲壹大憾事？其故爲何？撮要而言。即以往昔奉天總督，段香岩氏之離奉。乃第貳十柒師師長，現任督軍張雨亭等，合力驅逐，共同排斥所致。因段氏壹派人物，既不見容於奉天士紳，當地民衆，被共同驅逐，呈辭而去。奉天全省，軍政事務。遂如羣龍無首，主持乏人，陷於萬派分流，迄無歸趨之情勢。壹般野心政客，跋扈軍人。遂即野性難馴，垂涎叁尺。

長篇小說 似有緣

第拾回　只因愛恨情難爲愛　似有緣偏偉嘆無緣

【陸柒柒】

實贊審　蔡剛敎

家子氣！現在時代，壹般青年男女，已經都公開交際啦！可是我們珠兒，總是靦覥！若說呢，她從前也不是沒和少爺見過面，反正是已經訂婚啦！還有什麼避諱的？」楚孫兩位太太，越談越爲投緣。她倆壹直談到午後貳點來鐘。楚庸實在覺得無聊已極，心中又在着急回去，好到醫院去找尋玉翎。然而在母親正和人家談得熱鬧中間，以他的立場，又不便首先提議回家，偏偏的孫家又預備了鴉片煙，知道楚太太是吸烟的，這壹來在時間上更拖長了。好容易等母親吸完了烟，孫家的女僕又上來請，說：『那邊已經鋪好檯子，請過去用飯。』這也是楚庸所預料不到的，可是他再也耐不住了，他竟低聲向母親說：『媽，您在這兒罷，我覺着頭痛，想先回去……』楚太太原是最講禮貌的人，現在見兒子竟要先走，如何能依，立是將眉壹皺，向他使個眼色，表示不許他再說要走。楚庸沒有辦法，也只得噘着嘴不言語了。孫大元夫婦，隨請他母子貳人，到隔壁那間屋子裡去用飯，楚太太領着楚庸過來壹看，却是備的西餐。楚太太對於西餐，本來不甚喜歡，可是既到人家這裡來作客，也只得按看形式略用壹些。楚庸心中有事，更是

從良 (續)

曲狂夫

一陣哭喊：直往滕經理的肺葉子裡頭衝！這不是洩底嗎？可這不是坍台嗎？旁人受得了這個，滕經理能受得了這個？這不簡直是要滕經理的勁頭兒還是幹麼呀！嘿！滕經理使起來男子漢的本性了！動打！嘿！小拳頭攢的骨節兒噶叭亂響，只那麼把發了柴的胭帮兒壹㗎，便施展開景陽岡武松的套數！

『你：你打死我吧！你打不死我你要領銜組兒算白打算！你；』

老婆子是來開就地十捌滾，滕經理也是來開獅子滾繡球，滾來滾去，滕經理估了上風，一把把老婆子摁在地上捺了個暴，只是那麼壹舉壹問：『妳到底兒讓不讓我領銀環兒？』妳到底兒讓不讓我領銀環兒！』就在這個拷問異章兒實數兒的節骨眼兒，兒子却壹步闖進來！

『爸爸！』

兒子只壹聲爸々之後，上手把滕經理壹推，滕經理便來了個仰面朝天那小子順手把他的母親攙起來；接着很快的要想再去㨃已倒的滕經理，老婆子這時可有了仗勢，壹個惡虎撲食，撲到滕經理的身上，只用拾個指頭，瞄着他的臉上往下用勁的壹撓！妥！先白後紅，紅勁兒壹過，拾魔鮮艷艷，血淋淋，似游龍，似驚鴻的血流兒，順流而下，好像似要出台的火判壹般。他只那麼哇呀呀的壹來海底壹翻，壹個鯉魚打挺兒站起來，拿起來壹條籐子手杖，就要照着兒子狠下毒手！

＝未完＝

某坤伶蒞奉獻藝張作霖叔侄貳人往觀

求職業的好基礎 萬國汽車與火犁專門傳習所招生

本校爲養成汽車與火犁並柴油機專門技能。供時代徵求之人材計，特與他校不同，者有下列數大特點，
壹，將自動車分爲電氣，機械，駕駛，修理肆部，關於各部特聘專門人材，分担教授，
貳，因開業陸週年紀念之故特將演車次數增加爲肆拾捌次實地駕駛以資速成並備有
叁，各式車，外埠學者，特備宿舍以免多費金錢
肆，對於科分爲叁班，晝夜分班，教授學者自擇
學：1.速成班「叁個半月」2.普通班，叁個半月，柒個月至壹年
特別費壹切從廉對於團體或機關會社從事者尤爲優待
伍，格外不限男女皆可稍通滿文者即可
陸，校址：道裡斜文叁堂街貳拾號交通便利中央大街大汽車停留場附近　報名時間隨時皆可

市署立案 健生簿記學塾 招生廣告

校址哈爾濱道外正陽四道街拐角樓上

第三十八班（男女兼收年齡不限　時間午後五時至七時　午後七時至九時）

定於六月廿日開課

銀行簿記　教授課程簡單列左　如活期定期存放款項特別存款抵押各種蓄儲債券決算各表應有盡有
商業公司簿記　貨期限買賣代理客戶載紙抵押匯兌生財廠貨糧石股票各帳
工業簿記　油坊火磨以及各工廠帳原料材料成本販賣右列各科均繪圖詳告
本埠巨商　寄華金店曾畢業於他校又來就校補習簿記者注意幸勿自悞
◀畫帳換新帳一切手續以及報告稅捐局各表均繪圖詳爲解釋本校備有簡章無論本外埠函索附郵票即寄

哈爾濱 協和自動車傳習所招生

◎南崗夾樹街三號◎

壹·目的　本傳習所爲造成優秀之司機人材以供給社會之需要爲目的。
壹·科別　本科，受驗科。
壹·畢業　期限肆個月。
壹·課程　自動車機構學電氣學運轉術修理學自動車法規則。
壹·教師　北滿負有盛名講師小峯卓
壹·程度　須於國民優級學校畢業並年齡在拾捌歲以上者。
壹·設備　備有汽車肆台並有多數之實驗品
壹·備有　詳細之簡章函索即寄（附回信郵票）

台資會社 松茂洋行

室內裝飾用品　各樣油漆布　家俱用布　棕製地毯　諸樣雜貨
棕製脚擦　鐵製爐子　自起窗簾　各種煤脚擦　批發零售
哈爾濱道裏石頭道街壹〇柒號
電話叁壹捌貳番

律師 法學士 岡野博一

本律師代理民刑訴訟並商事及一切訴訟事件應聘常年法律顧問
退職陸軍法務官陸軍大臣指定辯護士
哈爾濱市道裏中國十道街二〇號　電話　四九一五番
4400

關心兒童教育者注意

現在報告諸君一個消息就是本埠專寫童話的李一萍君所著之「志英冒險記」現已開始發售請關心兒童教育諸君速來購買
商務印書館啓

孔氏醫院

分科治療　住院隨時
住址南崗山街吉林街拐角　自動電話　六九七二番
26

招生 謀生好機會

壹，哈爾濱市公署許可立案
貳，教師由東京寫眞專門學校畢業
叁，叁個月畢業保險學成
肆，教師講解詳細教授親切編有詳細講義與衆不同學費低廉
伍，欲索簡章請寄郵票貳分
哈爾濱北馬路 日新照像學社

養鷄

本場備大型立體電熱孵卵器壹台能容壹萬陸千卵其器內溫度濕度空氣均合生理裝置設孵出之雛强健無比較其他人工，出者實有霄壤之別專孵年產叁百餘，之（白色來克亨種）雛鷄現孵化開始請諸君預約從速以免向隅如欲詳知本場備有簡章及預約書函索即寄
哈爾濱市香坊區延福街天興鷄場啓

小兒科專門 正廉醫院

院長　前市立醫院小兒科醫師　醫學士　孫正廉
診察時間　午前九時至十二時　午後二時至六時
院址道外許公路八十八號
信用電話四三五九番

注意 風寒麻木 疼痛難忍!!!

請採用「拉膠巴黎澤密克」立可痊愈凡患肌肉痛風，神經痛風，關節痛風：（及四肢麻木）等症應早設法醫治市面療治痛風之藥名目紛雜然能迅速去根者甚少惟法京巴黎「拉赫烈耶夫博士」發明「拉膠巴黎澤密克」藥汁係外科擦藥專治風寒麻木（僂麻質斯）諸症其效如神

備有說明函索即寄
獨家經理店世昌洋行砲隊街八八

百用百效 心腹藥

心腹病症　百用百效
多年胃病　信者得救

此藥專治噎膈轉食吐酸水時常打嗝心腹膨悶兩脇攻心刺痧及心口痧痛心腹肉痛積聚痞塊積塞積氣積食積水積血積痛停食停水停氣氣滯消化不良肝胃不和飲食不進心腹脹滿胸膈不舒腹脹因氣消化不良服此藥去寒退熱順氣平肝增進飲食開胃健脾潤腸通便化積消聚舒暢氣血保養裏食凡食積氣積血積皆能治之所得百病一切消除服之無論老幼積年累月百用百效百症
外埠函購概不加郵費每袋一元半打五元代金引總發行奉天大東門裏萃行胡同
德春堂藥店

新開幕的 松江春飯店

屋宇寬敞　裝璜美麗
宴會佳賓　舉行婚禮
是最適合時式的
道外正陽十四道街路南
電話八三三九號

濟坤產婦科醫院

道裡中國頭道街
診療科目　專門產科　婦人科
南滿醫學士楊振國
診療時間　午前十時至下午一時　午後四時至六時　星期日只限午前

于道人仁術卦館

感謝長榮
感謝人趙廷相代佈
館址：哈市道外北小六道街德源堂

家庭教育

給兒童講故事
最要緊的是注意內容
須按年齡與智力決定題材

「故事」在襁褓中的嬰孩，是不需要的，他只知道吮吸那隻能流出乳水的奶頭，就很滿足了，會看兒童故事，笑話書的大孩子們，也不怎末需要這個，因為他們都記得爛熟了，甚致，你把媽媽爸爸所講的故事，壹開口，他就知道你是要說怎樣的壹個故事，所以他的慾望益使他去翻童話，而不來注意你的嘴了，只有那些肆歲到柒歲的孩子，他們是很熱烈的期求着故事，當時他們會聽得忘了睡眠，忘了糖菓的口袋，只是把壹個手指放在嘴裡，輕輕地吸吮着，睜着大眼看着媽媽在動彈的嘴，有時他們也會很正經的懷疑的問，「媽媽，是這樣嗎？」我們可以知道孩子們是多麼注意着故事，孩子注意故事，是明顯的事實，所以聰明的父母能拿故事去抓住孩子，當他們正在書桌上亂翻亂畫，在地板上跳躍，淘氣狠厲害的時候，你祇要下壹個命令，宣告着說。「我現在有壹個好的故事」他們立刻停止了動作，圍着了你，期望着你講故事，所以在這種情態之下，我們得到「孩子是能叫故事抓住」的證明。

至於故事的內容，在歐美婦女的嘴裏，總離不開「叁隻小猪，壹隻矮肥的鴨子，壹隻會唱會跳的老鼠，還有那美麗，有翅膀能飛的仙女。我國家庭中也有傳統的故事，壹個傻姑爺，壹對偷油的老鼠」。這些歪曲的調子，深深地印在孩子們純潔的腦筋裏不會有什麼益處。若是再把壹些神秘荒誕的資料，編纂來講，貼了在他們潔白的腦海裡，更是危險。所以講故事絕不是什麼很簡單，容易做的事。那麼故事要怎麼的講，纔算對呢？故事，要撇掉那些荒誕，沒落的東西，去找新的發現。換句話說，就是請你鼓起自信的勇氣，去杜撰壹個合理的有吸引性的故事。

故事的長短，是不關緊要的，最吃重的是內容，最值得注意的是題材，這題材範圍的大小，要按孩子的年齡及知力的需要決定。

肆歲到伍歲的孩子，知識上還懂不了許多，你講壹個費思索的故事，你想他會感覺興趣嗎？對這種年齡的孩子，該講的範圍是：「壹個動物的故事，或者說自已在幼兒時的故事」。這都能叫他們歡喜的。在動物的故事裏，最適宜的是猫狗壹些常見的東西，最忌諱的是形容虎豹的殘忍，獅子的凶狠，使他們發生了恐怖的心理，至於講父母本身的故事，可以在裏面參雜些教訓的成分，同時他們在情感上是更可愛些。

陸柒歲的兒童，知道的事比較多些，猫狗壹類的故事，他們還會給別人講，不再需要那種熟套了，希求着新的，所以做父母的應該適應他的要求，去尋覓壹個好的題材。可以把日常生活，編纂成故事，講給他們聽，有時他們會問：「玻璃上怎麼會結水花？飛機為什麼會飛？」你應該詳細解釋，使他們知道那些不知得的疑問，你還要設法叫他們找問題，所收的效果是更大了。

年齡再長壹點的兒童，你不妨介紹歷史上的故事，英雄的傳略，有趣味的寓言，這都是他們在智力上，年齡上所需要的正像壹塊肥沃的土地在等待你灌溉，施料，你能夠培養得很好的話，可以使沙漠中滋長了奇葩，在亂石中竄出異朵。

所以給孩子們講故事，是做父母的壹種重大責任，處於現在日新月異，朝夕轉變的時代，做父母者更不該漠視這種對於兒童有教育性的問題。

德國新進的宣傳家
用奇怪語句破壞了英人意氣
英國人稱之為哈哈爵士！

（續）

他的本領還不僅止此也，他每句話裏，總離不掉英國的各屬地問題，失業問題，處處在離間挑撥，貧富的感情。有壹天晚上，他用譬喻說：彼得站在天門口，和壹位要想闖入天門的英國大臣對話，彼得最後說道：「離開這裏，到貧民窟道去生活壹年，這就是你的懺悔，而使你知道地獄也不過如此」。他又調侃到伊頓和劍橋去的英內閣大臣們，說：「他們何以在地底的鐵道上，也要坐頭等車？」他對於戰事，更是向壹般英國的平民這麼說道：「你們究竟是替什麼人作戰？你們從戰爭上能得到什麼好麼？」「你們拼命去打仗，即使打勝了，但是得到好處的還是上等階級」。他某壹天晚上，又在無綫電裏發問：被錫比號所擊毀的英艦愛克西脫號，現在何處？你能斷定牠未曾沉在南大西洋的水底嗎？「這還不算數，在第貳天晚上又繼續地說道；「英國的海軍部為什麼對於這件事不作答覆？」英國海軍部看見情形不對，馬上便發表了壹次公報，聲明不便明白說出這隻軍艦所在的理由，同時更警告人民，說這不過是哈哈爵士想藉此騙得這隻軍艦所在的消息的壹種伎倆。

本來，英國人也不是這樣容易受宣傳麻醉的，大家之所以願意收聽的，也有許多理由；第壹這次戰事在剛發動的時候過於沉悶，僅隨時有小接觸以為點綴，所以許多人收聽這種播音，就和美國人收聽商業廣播壹樣，是拿它聊以解悶，第貳，大家都為好奇心所驅使，覺得有這麼樣壹口好英國話的人，從敵人境內很安詳地放送出來，真是壹件富有興味的事體。第叁，因為英國也有檢查制度，大家都不拾分相信報紙的記載，特地要聽聽德國方面所報告的消息。尤其哈哈爵士，有時也太笨了，他不了解英國人絕對不許別國褻瀆英皇的心理，而偏偏要批評英皇，如對於英兵的捲烟費祇捐了貳拾伍個金鎊，未免太少，這類的宣傳，不但不能收效，反而引起了壹般英國人的厭惡，實在是錯誤而又可笑的。

聽說英國的廣播公司，已經考慮對付他的方法了，壹個不知姓名的無綫電宣傳員，居然能引起英國人這樣的注意，出這麼大的風頭，能夠說不是他的本領嗎？哈哈！ 完

滿映
招考演員試驗
新京已於十七日舉行

是已經公佈了很久的壹樁事，「滿映招考電影演員」當新聞紙上揭載出這項消息以後，每天不斷的總會有些人打電話來詢問着考期。終於在有志於銀幕生活的人的焦灼着的期待之下這時期來了，陸月拾柒日，滿映的演員試場內來了許多摩登的哥兒姐兒，這都是希望着躍上影壇，熱心藝術的青年，西裝革履，花衫旗袍，雜坐在試場的每壹個座位上。考試分午前，午後。科目，有國，史，地理等拾捌，拾玖兩日聞尚有口試等，壹俟經當局者審評後，即可發表，看！這影星的榮冠，落在那個倖運動的頭上。又聞哈爾濱，奉天，及大連等處之演員考試業已完畢，已網羅得多量之優秀人材云。

胡琴

(13) 俊伯

竟而走板，(即不够板)，對於此等缺處，自係壹時，不慎之過失，諺云所謂千日之長，壹日之短也，在內行能手中，尚且不免，況吾輩票友，偶壹為之者乎，本文所以提明而言之者，為欲促成初學者，平素練習即知注意，壹且臨事工作，自能謹慎預防耳。

『入頭』尤難以文字形容，縱使口授，尚難道其尺寸，況文字間乎，諺云所謂「只在默會，弗克言傳」，知道其當然，而不能知道其所以然」也然則如之何而後可曰惟在學者之「勤習勤聽」耳。

初學者多注意於胡琴「卦」，(卦者為學胡琴者對於過門工尺音調之簡易名稱也)，而不注意於「皮鼓」，是以壹般學者，對於胡琴之過門，唱者之行腔，已有相當之程度，但壹經坐於「玖龍口」，(即文武場所坐之處)則於鑼鼓止處，胡琴起處，即有手忙足亂之慨，良由「鼓點」不熟，尺寸不合，入頭不洽，精神方面，感覺不適，對於弓子之伸縮指力之遲頓，立覺力與心違，弗克婉轉自如焉。

滿映巡映
＝邊疆地帶＝

滿映開發部自早便關心邊疆地帶而實行調查現壹切準備，均告完成，已決自柒月拾伍日起開始巡映。興福北省班巡映海拉爾，間島，牡丹江省班，巡映琿春，東安省班巡映東安。巡映日程如下：

壹，興安北省班
日程
自柒月拾伍日至叁拾日
上映地點
滿洲里，札賚諾爾，嵯崗，海拉爾，叁河，吉拉林，牙克石，

貳，間島，牡丹江省班
日程
自柒月拾伍日至捌月拾壹日
上映地點
琿春，玖沙坪，黑頂子，電綫林，南泰孟，伍家子，哈達門，馬適達，鎮安嶺，伍道溝，土門子，東門子，北河沿，大肚川，石興鎮，東寧，老黑山，石阜寧鎮，綏陽，綏芬河，

叁，東安省班
日程
自柒月拾伍日至捌月叁日
上映地點
平陽鎮，半截河，當壁鎮，白泡子，楊木崗，忠誠村，泰和村，和氣村，虎頭，通化村，穆和。

滿洲史地古蹟誌

（續） 白鶴

城內化為山原，在遺跡，多無可搜索者，惟據「史地」考據，此地當漢代以迄，叁國時代，為「安平口」，唐代於此築有「泊汋城」，是否為「玖連城」，固不可考，然以「玖連城」之創始年代，考金史紀「幹魯」於海蘭甸之地築玖城，與「高麗」相峙，「明代」因設驛關係或又加修葺，故該城雖為明代之城堡，仍為金代之遺跡也

「人馬平安」
拍攝完竣

高原富次郎導演的首次喜劇，「人馬平安」於主演者劉恩甲，張書達及助演者張敏，王麗君等努力合作之下，業竟拍畢。即將錄音云。

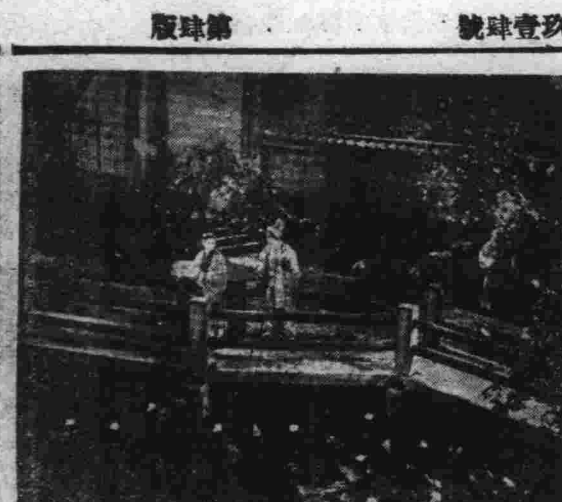

新片碧雲宮之壹幕。
大光明放映中

初夏話扇

—飛公— 續)

陸，檳榔扇；這種扇子出在福建，是用大筍殼壓平，闊陸柒寸，長尺餘，緒背白面，色似檳榔，所以叫作檳榔扇，外省不易得見。

柒，篾絲扇：是將竹子削為極細的絲，織之成扇，製工頗為輕巧，風亦涼爽。

捌，潮州扇：也是用竹絲編成扇形，上糊紙面，繪着人物山水，花卉鳥獸，和篾絲扇是壹樣的輕涼。

玖，蒲扇：是先將蒲草製成壹分多寬的細條兒，然後再編成扇子，風既不涼，分量又重，完全是鄉下人的用品。

拾，絲扇：完全是用色綫織成的，下面裝着柄的，然取風不涼，卻極耐用，是宜於老人用的壹種扇子。

拾壹，麥草扇：是農家的壹種附產物，用麥草桿編成方圓各形，下束成柄，色黃且亮，很是美觀，這種扇子多半在廟會或鄉集時，始有出售，平時不易購得。

拾貳，葵扇：即壹般人用的芭蕉扇，出在廣東是剪蕉葉而成，可以說是壹種天然的扇子，他分粗細兩種，用以驅蚊拂暑，極為便利，在夏天幾乎人手壹柄，尤其因為價廉風大，更成為窮人的恩物。

此外，扇的種類尚多，以陋於聞見，不能臚舉，只好付之佚如。不過，在大致上，前所述的，也似乎不差什麼了。

摺扇的扇骨，原料和形式，至為繁多，原料大半為竹子，普通的是水磨竹，以紋理乾淨，質地精細者為上品。兩面多刻書畫。也有純素的，若是所刻的書畫太俗太壞，倒反不如用素骨的好。刻竹的名手，清時有位于子安，他所刻的扇骨，宇體極為秀娟，筆畫生動，的是絕好，現在到處都有子安刻的扇骨出售。(完末)

德國醫學博士 林特聶爾
專治 皮膚 花柳 新舊淋病膀胱炎 暨頭髮脫落諸病 電話六一六四
本診所特備各種電療機並有滿人翻譯 為患者便利起見每日上午九時至十時下午四時至七時 接診室 道裏斜紋街萬國農具公司隔壁五十號二樓四戶

市署立案 郁文打字養成所
日滿文續招新生
新添雙手打字機學者注意！
本所設備完善教授得法每期畢業生多經薦往各縣服務，本所外埠女生慕名投入者日漸踴躍本所為期養成日滿文打字之優秀人才除原有新式縱橫滿文打字機及標準各種日滿文打字機外近復添購雙手打字一機以便學生畢業研究日滿文打字一並進行學業後一旦任職得操縱裕如也
畢業之學生給證書並非本所畢業生所能比擬，打字有本所特聘畢業證書（簡章函索即寄）
哈爾濱道裏斜紋四五號街中間經緯街八四

哈爾濱馬迭爾旅館 道裏中央大街一一三號
電報掛號哈爾濱馬迭爾
哈爾濱唯一之大旅館一位於數繁盛中心地點
房間不帶浴室者每天由兩元至四元
房間帶浴室並梳粧台者每天由五元至元
每住過兩星期者按九扣計算
每住過一月者按八扣計算長期住者則抵讓面商
飯店咖啡館
備有早餐午餐晚餐價碼低廉如有訂菜及酒類價格亦格外適宜宴會每人由兩元起碼
旅館附設 室電影院打球場酒吧男女理髮

育才 女子打字傳習所 招生
宗旨，造就打字專門人才
科目，日滿文打字公文草書日語
學力，優級校畢業以上或同等學力者報名手續，填入學願書交二寸照片報名名額，特待過，即日起陸月底止招二十名及
成績優良儘先推荐職業
備有宿膳詳章函索附郵票二分
校址哈爾濱道裏外國七道街嚴曼十七號
▲本所承打日滿文件

金城銀行 哈爾濱分行
資本金 七百萬元
公積金 三百六十七萬元
總行 上海江西路
分行 北京天津大連青島香港廣洲漢口及其他各大都市
營業 專營存款放款匯兌一切業務商業銀行
行址 哈爾濱道裡中央大街五八號
電話 五一三四·五四五一 五一三五·五四五二
電報掛號 漢文七〇〇七 英文KINCHENG 日文キンゼウ

牙醫 李蔭成
專門齒科各種病症
設有愛克斯光鏡
接診時上午九至一午後三至七
哈爾濱道裡外國七道街五號

新華樓 小賣部 西餐部
適合時令特備各種清潔菜品
助君加餐有益衛生
новь設西餐部每日午間開售午飯
午後晚餐咖啡味美價廉
道裡新城大街 電話賬房 貳玖玖肆 伍捌貳叁

春去夏來 候氣鬧熱
本店已遂着季節的變遷備列一新 備有男女新型避暑的衣料 及各式流行草帽小孩夏季必需品並承製男女西服風衣 均為時代中最新出品希賜顧之
哈爾濱新城大街
同發隆百貨店
電話 伍柒壹壹 貳叁捌伍 叁〇玖壹 番

火患可畏
耐火漆 足弭火災
經售處 道裡新城大街一一八 瑞華號（電話伍捌玖〇）
及 本埠道裡外各大油漆行
製造者 哈爾濱道裡商務街一六
北滿耐火漆製造工廠 電話五〇四〇

醫院開業啟事
敬者敝人已辭去赤十字社哈爾濱病院外科職務在哈爾濱道裡水道街七十九號（公園南門外路西）開設
希珍外科醫院 於五月九日開始診療 設有病室住院隨意
診療科目、專門外科兼診皮膚花柳科
院長南滿醫學士鄭實琛（希珍）
診療時間…午前九時至午後一時午後三時至六時 星期日午前照常診療
院址…哈爾濱道裏水道街七九號（公園南門外路西）
請注意…電車公和利前下車東行大汽車水道街下車北行

濱江飯店
新聘廚師 藝術精良 川蘇菜品 獨具專長
味美價廉 招待週詳 結婚讌會 禮堂寬敞
隨意小酌 便利非常 時值夏令 潔淨涼爽
歡迎顧客 請來試嚐
地址道裡水道街 電話 階上捌柒叁伍 階下陸伍壹〇

哈市唯一照像家之
明星照像館
開設在道裡十二道街路北（中國銀行西隔壁）
設備：夏季佈景 鮮麗絕倫
出品：迅速美觀 價廉質優
電話…陸陸貳伍

猶太醫院 道裡中國伍道街肆拾號 電話叁肆叁貳
病房單間或公衆房屬設備俱全收費低廉
電氣均有專門醫師診治自設化驗室化驗血便 及其他一切並有各科治療室愛克斯光透光照像

補腎健腦良藥減價
育腎寶
主治：先天不足．後天虧損．腎經衰弱．夢遺滑精．性慾減退．腦神經衰弱．健忘失眠．腎囊濕涼．等症
定價每盒裝八十四粒 國幣一元二角 兩盒 每二打 十三元 外埠函購不加郵費 藥款用郵局小匯票 匯到照寄不誤
總發行 哈爾濱道外十五道街 金勃先藥房
大連，華泰藥房，大連德記全棧，奉天大成藥房，奉天金城藥房，營口洪春堂，奉天日站濟堂，吉林恒五洲藥房，江省德泰盛，錦州同盛居，安東東益增，鳳城東益增遠，新京益中，熱河全富新，興源藥房，牡丹江惠存，與斑萬育堂，厚郵局如無小匯票購買，請將款由郵局小匯票寄至哈爾濱道外十五道街路東金勃先藥房原班回件不悞
總發行 哈爾濱道外十五道街 金勃先藥房 電話四八三

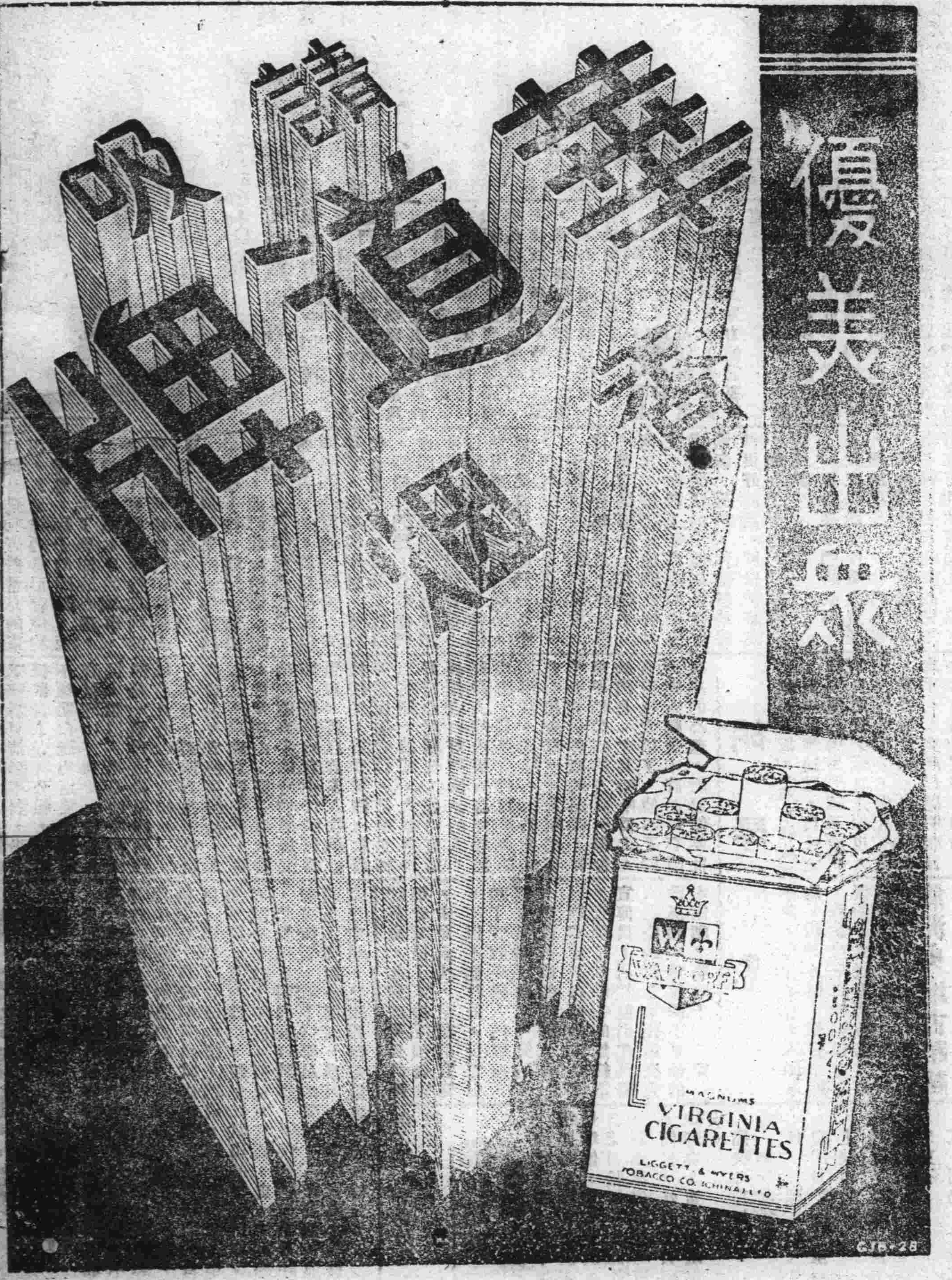

凡人若時常頭疼或頭沈或憂愁不發或疲勞不能安眠或大便閉結是皆因該人之腦神經系上發生異狀也如置之不管則將來恐難保有危險之虞亦未可知此腦神經病靈藥健腦丸係爲專治上述之諸疾所調劑者伏望各界諸位從速購買一試便知敝舖之言良不誣也

靈藥健腦丸本係揀選東西兩洋醫葯之精粹所調劑故人若常服此葯由其獨特作用必能補養腦力從正循環血液而治頭疼並上火及通利大便除去不眠症而挽救疲勞健全腦筋以增記憶力理解力並活動力

島村博士發明　健腦丸　腦病良藥　KENNOGWAN

主治效能
▲頭痛　▲上火　▲憂鬱症
▲耳鳴　▲眩暈　▲健忘症
▲不眠症　▲便秘症　▲癆病
▲常心不平　▲腦溢血症

健腦丸

發售處　大阪東京　丹平商會藥房
大連奉天哈爾濱新京　賣藥會社
代售處　奉天　井上誠昌堂
奉天　佐藤廣濟堂
新京　新京藥品會社
圖們　新井藥房
各藥房均有代售

藥價　金卅五錢　金六十錢　金一圓廿錢　金二圓四十錢　金六圓　金十二圓

頭痛　舒服靈

高級治療藥

傷風頭痛之人　服舒服靈兩片　保你十分舒服

此外如
操勞過度　頭痛神疲之時
睡眠不足　頭目眩暈之時
四肢酸懈　關節疼痛之時
舟車眩暈　頭重不暢之時
齒牙疼痛　睡眠不安之時
婦女經期　頭痛眩暈之時
學生應試　用功過度之時
熱鬧塲中　逆上興奮之時

服之亦莫不有效。又此劑性質非常和平、不拘男女老幼都可服用、尤覺方便。

【包裝】四片　八片　二〇片　五〇片　一〇〇片

各大藥房　均有發售

總發行　株式會社 武田長兵衛商店
滿洲總發行　滿洲武田藥品株式會社
奉天市大和區[illegible]町

40(5)28

"夏天到了" 要用何種對策？

—患胃腸病的人請特別注意—

氣候的變遷，很容易影響到一般人的身體，所以要在季節變換的時候，事先必定加以[illegible]自己的身體，是否能夠適應未來的天氣，尤其當由[illegible]候，不消說，已經過了夏季，回想以往我們在夏天的時候，不用說，誰都感覺着一種懶倦，的確[illegible]楚，甚至於做些甚麼事也感到不樂意去作，其時我們身體正是病原菌活躍的絕好舞台，也就很容易陷入一種疾病的深淵中，健康人既然如此，身體衰弱者，也就不問可知了。在這危險的季節裡，諸位注意吧！你們的身體。

胃腸的危險期

寒往暑來，寒暑表的水銀線漸次的上昇，身體表面的血管也就擴張起來，血液比較盡流入身體表面去，所以體內就像胃腸等器管，勢必陷入貧血狀態，因此易招來胃腸機能衰弱，食慾不振，消化不良等。

當此惡疫流行的季節，病菌寄生於腐敗的食物中，如是易染食傷，水傷，腸炎，或脅威人類幸福的赤痢，虎列拉等病，從此正是胃腸的危險期。

應施何種對策

當此季節，如施行強烈運動，因爲氣溫上昇的關係，運動過度，則血液極度流入身體表面，內臟器官，尤其是胃腸極呈貧血的狀態，於是身體細胞營養惡化，陷於衰弱，此時應施之對策宜減輕胃腸之擔負，食用易於消化，且富於榮養之食品，但是這種辦法有時就不可能，只是一種言論，不能成爲事實，最簡捷適當的法子，宜加强胃腸自身之活動機能，也就是賦給細胞原形質的活動力。[illegible]立場[illegible]症[illegible]是[illegible]以用[illegible]，也許會[illegible]

有效的療法

[illegible]一，但[illegible]得之[illegible]之藥[illegible]處々皆是，藥店裏堆積如山，但是眞能夠治病的却很少見，「若素」是在世界中最負有盛名的胃腸良藥。

它是黑菲菌製劑，與一般刺激性的化學製劑絕不相同，不但沒有副作用，且藥効偉大，其特殊的地方含有豐富的蛋白質，含水炭素，脂肪，等重要的營養素，此外更含有使身體圓滑活動之維他命，荷爾蒙，或消化食物必要的各種酵素，他能賦給細胞原形質的活力，所以當此胃腸[illegible]期，服用「若素」不但[illegible]人恢復以往的衰弱，且能增進食慾，加弱胃腸自然的消化和吸收作用，榮養充實，則其他病菌亦難以侵入體內。

若素價目
小瓶(一星期用量)五角
中瓶(一個月用量)一圓六角
大瓶(三個月用量)伍圓
各地藥房，均有代售

總發售處
奉天信濃町十七番地
若素本舖
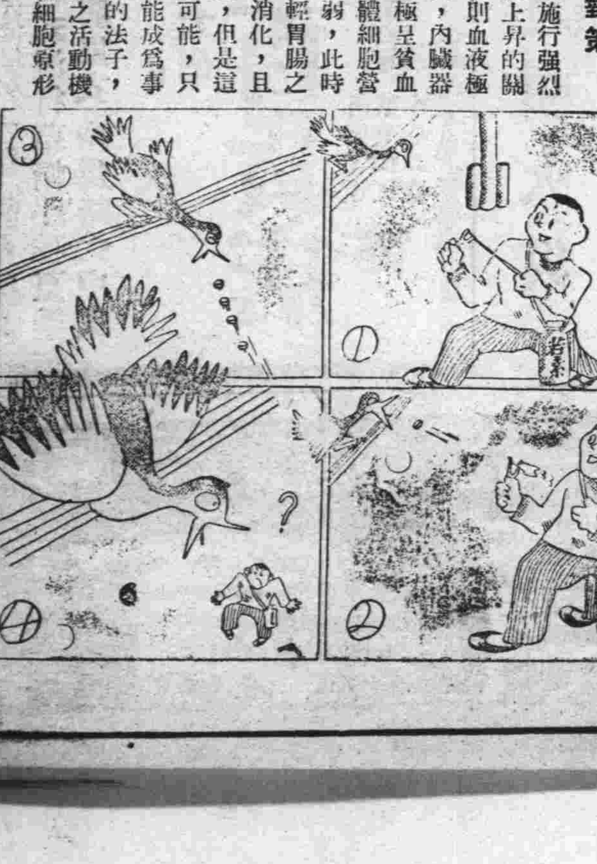
長篇漫画　活宝貝　發育迅速